동네방네, 행복도시 금천

2021
금천구
지역사회혁신계획

구단위계획형

2020.09

금 천 구 협 치 회 의

- 마을자치과 -

목 차 / CONTENT

Ⅰ 배경 및 목적 · 4

1. 수립 근거 및 배경 ····· 4
2. 전년도 추진성과 및 한계 ····· 5
3. 계획의 추진방향 ····· 7
4. 계획의 수립과정 ····· 8

Ⅱ 2021 세부 실행 사업 및 추진 분과 · 9

Ⅲ 협치 제도 기반 구축 및 강화 · 10

1. 금천형 협치 제도 구축 ····· 10
2. 금천형 협치 문화 조성 ····· 17
3. 협치를 통한 주민참여예산제 활성화 ····· 22

Ⅳ 2022년도 지역사회혁신계획 실행계획 수립 계획 · 26

Ⅴ 지역사회혁신 부문별 협치 과제 · 28

4. 금천형 마을돌봄 모델 마련을 위한 연구용역 ····· 28
5. 친환경 교육환경 조성 ····· 33
6. 어두운 재래시장 길 밝히기 ····· 38

7. 주민이 함께하는 안전한 어린이 놀이터 ····· 43
8. 안양천에서 놀자!(안양천 생태탐방로 조성) ····· 48
9. 야간 안전한 골목길 만들기 ····· 54
10. 스마트 기술을 활용한 발달장애인의 안전사고 예방 ····· 61
11. 청년과 실버 세대융합 프로젝트 ····· 66
12. 장애인식 개선교육 ····· 74
13. 아름다운 이웃, 기부 나눔 박람회 ····· 80
14. 우리 동네 아가랑 ····· 86
15. 주민이 만드는 우리 동네 이야기 ····· 91
16. 스마트 주차 커뮤니티 운영 ····· 95
17. 청년과 함께하는 활기찬 독산로 만들기 ····· 99

VI 성과평가계획 · 107

1. 기본 방향 ····· 107
2. 평가와 환류 과정 ····· 107

VII 예산계획 · 108

1. 예산의 성격에 따른 구분 ····· 108
2. 재원 조달에 따른 구분 ····· 108
3. 의제별 예산계획 ····· 109

Ⅰ 배경 및 목적

1 수립 근거 및 배경

□ 수립근거

○ 「서울특별시 시민민주주의 기본 조례」 및 「서울특별시 금천구 민관협치 활성화를 위한 기본 조례」

□ 수립배경

○ 사회가 발전하고 다양한 주민들이 공동체를 이루면서 복잡한 사회 문제들이 발생함에 따라 '민·관 협치'의 필요성 대두

- 다양한 분야에서 발생하는 복잡하고 어려운 사회문제들을 해결하기 위해서는 정책의 계획, 실행, 평가의 모든 과정에 민·관이 함께하는 상향적 방식 필요

- 민간부문의 다양한 참여를 통해 사회문제가 해결되는 사례들이 축적되면서 행정과 사회단체, 지역사회 등이 함께 협력하는 네트워크 형성 필요

○ 금천구 민·관 협치 활성화 기본계획과의 정합성을 이루는 실행계획 수립 필요

- 지역사회혁신계획 실행계획을 수립·실행함으로써 금천구 민·관 협치 활성화 기본계획의 비전 및 목표 달성

- 민관이 함께 정책을 결정·집행·평가할 수 있는 민관 협치 시스템 구축을 통해 금천형 협치 모델 확립

2 전년도 추진성과 및 한계

□ 2019년도 추진성과

○ **소규모 공론장 운영 등을 통한 협치 의제 발굴 및 숙의 실시**

- 총 93회 소·중·대 공론장 운영, 1,567명 참석

○ **금천구 협치 요리조리학교 및 비빔밥 워크숍을 통한 역량 강화**

- 총 8회 협치교육 및 워크숍 운영, 165명 참석

○ **민·관 협치로 지역사회혁신계획 실행 사업 성공사례 확보**

- 독산로 보행환경 개선사업

  : 주민들의 자발적인 참여로 임대공간 발굴 및 활용방안에 대한 지속적인 공론장 개최

2호점 (너랑나랑카페)	3호점 (마을꽃집 F.B.I.)

- 주민이 만드는 생태공원 & 공원 가는 길

  : 주민이 마음껏 자연을 체험하고 교육할 수 있는 생태체험 숲 조성 및 생태 프로그램 운영을 통한 주민 삶의 질 향상

생태체험 숲 학습마당	마을숲 프로그램

□ 2019년도 추진한계

○ **다양한 주민들의 의견을 반영할 수 있는 지속적인 의제 발굴 채널 부족**

- 금천구협치회의 분과회의 및 시민참여예산 제안사업 접수를 통해 이루어지는 의제 발굴은 다양한 주민욕구에 대한 의제를 발굴하는 것에 한계가 있음

→ **더 많은 주민들의 의견 반영을 위해 의제발굴 공론장 운영 및 온라인 플랫폼 운영 필요**

○ **동단위 협치 체계의 기반 지원에 대한 부족 및 파트너십 부재**

- 전국 최초 주민자치회의 전동 전환에 따라 활발히 활동하고 있는 주민자치회와의 파트너십 강화가 요구되고 있으나 그에 따른 구단위 협치 구조의 역할이 부재한 상태

→ **동단위 협치 체계와의 원활한 파트너십 구축을 위한 연계방안 구축 필요**

○ **협치 문화가 확산되고 있음에도 불구하고 협치에 대한 구청 부서의 무관심과 협치 역량의 부족**

- 금천구 협치는 4년차에 도래함에도 불구하고 협치를 여전히 특정 업무 영역으로 인식하고 업무가 가중된다는 염려가 존재

→ **대상별, 내용별 체계적이고 다양한 협치 역량 강화 프로그램 및 협치 보상 제도 운영 필요**

○ **사업 중심의 분과운영으로 인해 협치회의 운영에 경직성 발생**

- 분과 간 소통 부재로 인해 해당 분과 사업이 아닌 타 분과 사업에 대해서는 위원들의 관심이 떨어지며 분과의 경직성으로 인해 타 분과 사업에 대해 관심 있는 위원들도 해당 사업에 대해 알기 어려움

→ **분과간 원활한 소통 및 협력적 실행지원을 위한 기구의 필요성 제기**

3 계획의 추진방향

☐ 협치기반 강화를 통해 안정적이고 지속가능한 금천형 협치 확립

○ 안정적인 협치기반 구축을 위한 협치 관련 주요 제도들의 내실화

○ 민간주체들이 직접 의견을 제안하고 숙의·공론할 수 있는 온·오프라인 플랫폼 운영

○ 소·중·대 규모의 공론장 운영을 통해 다양한 주민 참여 유도

○ 주민참여예산에 대한 재정적 지원을 통해 주민참여예산 활성화 도모

☐ 지역사회 협치 역량 확대를 통해 금천형 협치 문화 확산

○ 단계별, 대상별 등 다양한 역량강화 프로그램(교육 및 워크숍)을 통해 민·관의 협치 역량 강화

○ 규모별 공론장 운영을 통한 동 단위 협치 구조와의 연계 체계 구축

○ 다양한 협치 홍보 채널(온·오프라인)을 통한 주민들의 금천구 협치에 대한 관심 제고

☐ 지역사회혁신 부문별 협치 과제 추진

○ 민주적 협치 공동체 실현을 위해 숙의·공론을 통한 민·관 협치로 지역사회 혁신 부문별 협치 과제 추진

○ 숙의·공론을 통한 시민참여예산 제안 사업과의 연계·융합 및 사업 추진

○ 주민이 필요로 하는 사업을 발굴하여 지역사회 문제 해결을 위한 협치 과제 지속 추진

4 계획의 수립과정

금천구협치회의· 주민참여예산위원회 합동회의 개최	▪ 2021. 지역사회혁신계획(구단위계획형) 추진을 위한 금천구협치회의·주민참여예산위원회 합동회의 개최	5월 21일
의제 발굴·제안사업 적합성 검토	**[분과별 협치 의제 발굴 및 구체화]** ▪ 분과별 논의 및 공론장을 개최하여 주민의 의견을 반영한 의제 도출 및 구체화 **[시민참여예산 제안사업 적합성 검토 및 구체화]** ▪ 구단위계획형으로 이관된 사업에 대해 부서 검토 결과 적정(조건부 적정)으로 된 사업에 대한 금천구협치회의와 區주민참여예산위원회의 선정 심사 ▪ 분과별 금천구협치회의 확대회의를 통한 시민참여예산 제안사업 숙의	1월 ~ 6월
2021. 협치사업 선정을 위한 「나풀나풀 온라인 주민투표」 실시	▪ 시민참여예산 제안사업 및 분과별 협치 사업에 대한 선호도 온라인 투표 실시	7월 17일 ~ 23일
2021. 지역사회혁신계획 (구단위계획형) 수립	▪ 규모별 공론장 및 온라인 투표를 통해 수렴된 의견을 바탕으로 2021. 지역사회혁신계획 (구단위계획형) 수립	6월 ~ 7월
금천구협치회의· 주민참여예산위원회 합동회의 개최	▪ 2021. 시민참여예산 제안사업 최종 확정을 위한 합동회의 개최	7월 30일
금천구협치회의 (정례회)	▪ 2021. 금천구 지역사회혁신계획(구단위계획형) 승인	8월 5일
2021. 금천구 지역사회혁신계획 (구단위계획형) 제출	▪ 2021. 금천구 지역사회혁신계획(구단위계획형) 서울시 제출	8월 10일
사전 협의조정 [서울시·금천구]	▪ 지역사회혁신계획 사전 협의조정 - 대 상 : 서울시 협치지원관, 담당컨설턴트, 금천구 협치추진단 - 내 용 : 사업계획서 검토 및 세부사업명과 사업예산 확정	8월 19일
본 협의조정 [서울시·금천구]	▪ 지역사회혁신계획 본 협의조정 - 대 상 : 서울시 협의조정위원, 서울시 협치담당관· 지역협치팀장, 금천구 협치조정관·금천1번가팀장 - 내 용 : 사업계획서 관련 질의 응답 및 협의조정사항 논의	9월 10일
2021. 금천구 지역사회혁신계획 (구단위계획형) 최종본 제출	▪ 2021. 금천구 지역사회혁신계획(구단위계획형) 최종안 확인 - 협의조정 후 보완의견이 포함된 최종안 확정	9월 17일 ~ 23일

Ⅱ 2021 세부 실행 사업 및 추진 분과

(단위 : 천원)

연번		사 업 명	예산	추진분과
		총 17개 사업	900,000	
협치 제도기반 구축 및 강화	1	금천형 협치 제도 구축	208,000	금천구 협치추진단 및 주민자치·기획분과
	2	금천형 협치 문화 조성	70,500	
	3	협치를 통한 주민참여예산제 활성화	12,500	
부문별 협치 사업	4	금천형 마을돌봄 모델 마련을 위한 연구용역	35,000	교육·문화분과
	5	친환경 교육환경 조성	71,000	
	6	어두운 재래시장 길 밝히기	53,000	도시환경·안전분과
	7	주민이 함께하는 안전한 어린이 놀이터	53,000	
	8	안양천에서 놀자!(안양천 생태탐방로 조성)	117,000	
	9	야간 안전한 골목길 만들기	51,000	
	10	스마트 기술을 활용한 발달장애인의 안전사고 예방	20,000	복지·건강분과
	11	청년과 실버 세대융합 프로젝트	30,000	
	12	장애인식 개선교육	10,000	
	13	아름다운 이웃, 기부 나눔 박람회	15,000	
	14	우리 동네 아가랑	10,000	
	15	주민이 만드는 우리 동네 이야기	31,000	주민자치·기획분과
	16	스마트 주차 커뮤니티 운영	50,000	
	17	청년과 함께하는 활기찬 독산로 만들기	63,000	청년·경제 일자리분과

※ 각 사업별 공론장 진행 시 회의 및 참석수당 예산은 “금천형 협치 제도 구축”에서 지원

Ⅲ 협치 제도 기반 구축 및 강화

1 금천형 협치 제도 구축

금천형 협치 제도(금천구 협치 운영, 협치 보상제도, 공론장 운영 등)을 통해 안정적인 금천형 협치 모델 확립

사업추진시기	2021.1.~12.	예산	208,000천원

사업목표

- 금천구 협치 운영 활성화를 통한 금천형 협치의 정착화
- 지속적인 금천구 협치추진단 운영을 통한 협치의 지속성 확보
- 협치 보상제도 운영을 통한 협치 관련 추진 부서 및 직원의 사기 진작

민·관 협력체계

구분	관련부서 및 단체	역할
민·관	금천구협치회의	· 지역사회혁신계획 수립 및 승인 · 협치사업 총괄운영
행정부서	주무부서 : 마을자치과	· 지역사회혁신계획 총괄 · 금천구협치회의 행정지원 · 민-관 협치·협업 지원 등
	협력부서 : 협치 사업 추진부서 및 협치 관련 부서, 동주민센터 등	· 협치사업 실행 및 공론장 참여
민간주체	금천구협치회의 확대회의, 일반 주민, 중간조직, 주민참여예산위원회, 주민자치회, 직능단체 등	· 협치사업 및 공론장 참여 · 지역사회 협치 의제 제안 등

☐ 추진 배경과 필요성

- 다양한 분야에서 발생하는 복잡한 사회문제를 해결하기 위해서는 민·관이 함께 정책을 계획하고 실행, 평가하는 상향적 방식의 시스템 구축이 필요
- 다양한 주민의 참여를 통해 주민들에게 필요한 의제를 발굴하고 이를 민과 행정이 함께 추진하는 협치 제도 구축 필요
- 민·관 협치 활성화 개선 방향으로 협치 업무 직원에 대한 보상 체계 마련이 제시됨

☐ 추진방향

- 금천구 협치 운영 활성화를 통해 안정적인 협치 제도 구축
- 규모별 공론장 운영 등을 통해 주민 참여 유도 및 협치 의제 발굴
- 협치 보상제도 운영을 통한 부서의 자발적인 협치 문화 구축 및 활성화 도모

☐ 세부추진 계획

▶▶ 추진방법

○ 금천구 협치 운영 활성화

- 운영 체계도

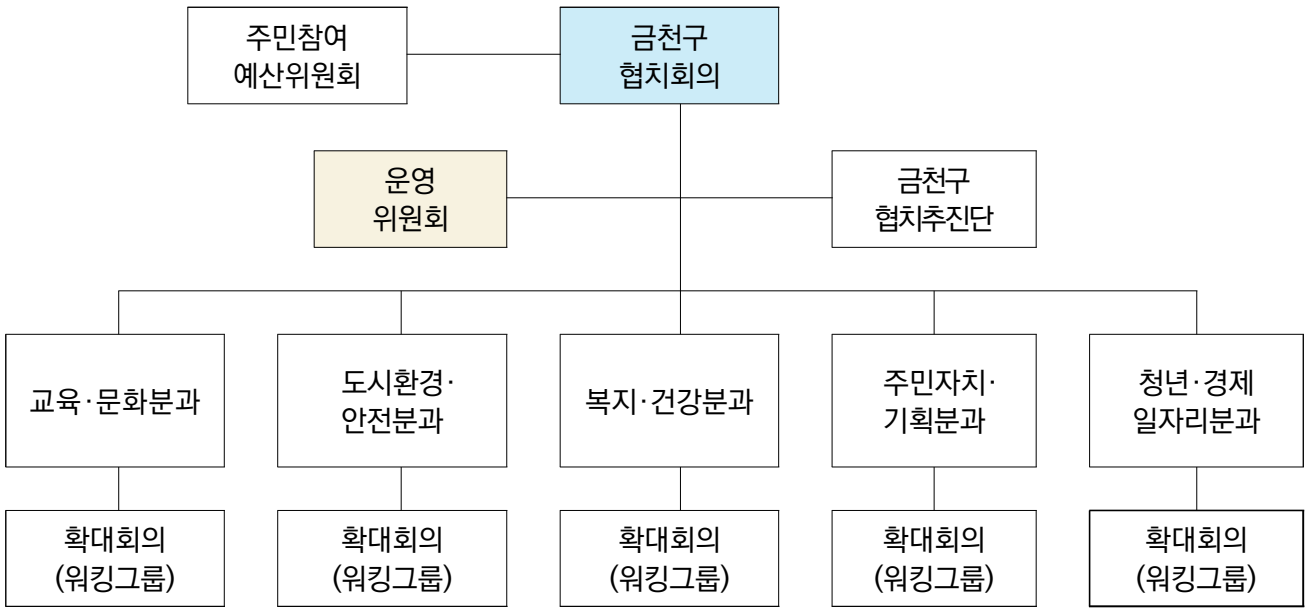

- 금천구협치회의
  · 구 성 : 30명(당연직3, 위촉직27)
  · 회 의 : 연4회 개최
  · 기 능 : 민·관 협치 활성화 정책 수립·시행 및 심의 조정 등

※ 제3기 금천구협치회의 구성 계획(안)

· 구성인원 : 30명(당연직 3, 위촉직 27)
  ⇒ 민간위원(25명)은 위촉기간 만료로 신규 위촉
    (단, 조례 제10조에 의거 1회 연임 가능)
· 구성방법 : 추천 및 공개모집
  1) 시민사회단체 또는 직능단체에서 추천하는 사람
  2) 민관협치 활성화를 위하여 구청장이 필요하다고 인정하는 사람
  3) 협치에 관심과 참여의지를 가지고 공개모집에 지원한 사람
· 임 기 : 2년(한 차례 연임 가능)
  1) 당연직 : 그 직위에 재직하는 기간
  2) 위촉직 : 위촉일로부터 2년(2021. 5. 29. ~ 2023. 5. 28.)
  3) 구의원 위촉기간 : 2018 7. 13. ~ 2022. 6. 30.

- 금천구협치회의 운영위원회
  · 구 성 : 민간공동의장, 분과 위원장, 분과 간사, 협치조정관, 협치추진단 직원
  · 역 할 : 금천구 협치 관련 긴급 주요 현안사항 논의 및 실행, 분과 간 협력적 실행 지원과 의견을 공유·조율하며 분과의 활성화 도모

- 금천구협치회의 분과위원회
  · 구 성 : 5개 분과
    (교육·문화, 도시환경·안전, 복지·건강, 주민자치·기획, 청년·경제일자리)
  · 역 할 : 분과별 비전 수립 및 의제 발굴, 협치 사업의 원활한 추진을 위해 민·관 협업을 통한 소규모 공론장 개최

- 금천구협치회의 확대회의

· 구　성 : 총 5 ~ 10명 이내

· 역　할

① 지역사회혁신계획 실행사업 추진을 위한 정기적인 회의를 통해 실행 과정 공유 및 모니터링

② 지역사회혁신계획 실행사업 추진과정을 통해 향후 금천구 협치가 나아가야 할 방향에 대한 비전 제시

○ 금천구협치추진단 지속 운영

- 구　성

· 행정(3명) : 협치조정관, 금천1번가팀장, 담당 주무관(1명)

· 민간(2명) : 민간실무자(기간제 근로자) 2명 채용

- 역　할

· 지역사회혁신계획 기본계획 및 실행계획 수립

· 협치 역량 강화를 위한 협치교육 및 워크숍, 공론장 운영 등 실시 지원

· 금천구협치회의 운영 실무 지원 및 지역사회혁신계획 세부 실행 사업 총괄 등

○ 협치 추진 부서 및 직원 협치 보상제도 운영

- 목 적 : 협치 사업 추진 부서 및 직원에 대한 보상으로 사기진작 및 협치 친화적 제도적 구축

- 대 상 : 협치 추진 부서 및 6급 이하 전 직원

- 내 용 : 협치과제 실행 포인트, 발굴포인트, 협치역량 강화 포인트

- 근 거 : 금천구 민·관협치 활성화를 위한 기본조례 제25조(포상)

○ 나풀나풀 소·중·대 공론장 운영

- 목　　적 : 현안 문제해결을 위한 다양한 주민들의 의견을 수렴하고, 숙의·공론을 통한 협치 의제 발굴
- 운영방법 : 나풀나풀 소·중규모 공론장 상시 운영, 나풀나풀 100인+협치론장 등
- 추진계획

공론장	대 상	내용
나풀나풀 소·중규모 공론장 운영	금천구협치회의 및 확대회의, 관련 부서 직원, 관련 주민 등	· 지역사회혁신계획 세부사업 추진 및 협치 의제 발굴 · 협치 추진 사업 관련 주민설명회 개최 등
나풀나풀 100+ 협치론장 운영	일반 주민, 관련 부서 직원 등	· 차년도 지역사회 협치과제 토론 및 우선순위 선정

※ 코로나19 지속 시 비대면 방식의 온라인을 통한 의제발굴 공론장을 진행하고 나풀나풀 100인+ 협치론장 역시 「나풀나풀 온라인 주민투표」를 진행하여 차년도 협치 과제의 우선순위 선정 및 주민의견 수렴

○ 주민참여 온라인 플랫폼「금천1번가」운영

- 목　　적 : 온라인 플랫폼을 통하여 주민의 적극적인 정책참여를 유도하고, 주민과 행정이 함께 지역의 현안을 해결하고자 함
- 운영내용 : 구정발전에 기여할 수 있는 정책을 주민이 제안하고, 공감과 숙의단계를 거쳐 구의 정책으로 실현
- 주요 추진사업
  · 찾아가는 구민제안, 구민제안발굴 워크숍 개최
  · 온·오프라인 공론장 운영
  · 워크숍·공론장 참여자 모집, 구민 홍보활동 전개

추진 일정 프로세스

월별 구분	1	2	3	4	5	6	7	8	9	10	11	12
정례회	—			—			—				—	
분과회의	—	—	—	—	—	—	—	—	—	—	—	—
합동회의			—		—	—						
운영위원회 회의	—	—	—	—	—	—	—	—	—	—	—	—
포상금 지급							—					—
공론장운영	—	—	—	—	—	—	—	—	—	—	—	—

☐ 모니터링 및 평가 계획

성과지표

구분	사업목표	성과지표	성과목표	측정 방법
과정 평가	금천구 협치 운영 활성화	회의 개최 횟수 (정례회,분과회의, 운영협의체 회의)	65회	결과 보고서
	협치 보상제도 운영	포상금 지급	2회	관련 공문
	나풀나풀 50인+ 협치론장 운영	협치론장 개최	2회	결과 보고서
	나풀나풀 100인+ 협치론장 운영	협치론장 개최	1회	결과 보고서
	찾아가는 구민제안 발굴 워크숍 운영	워크숍 개최	1회	결과 보고서
	금천1번가 공론장 운영	공론장 개최	1회	결과 보고서
성과 평가	나풀나풀 50인+ 협치론장 만족도	참여자 만족도	70% 이상	설문조사
	나풀나풀 100인+ 협치론장 만족도	참여자 만족도	70% 이상	설문조사

성과평가 및 모니터링 계획

· 나풀나풀 100인+ 협치론장 개최 후 설문조사를 통해 나타난 참여자 피드백을 지역사회혁신계획 및 차년도 협치론장에 반영

· 협치 추진 부서 및 직원에 대한 포상 후 설문조사를 통해 보상제도에 대한 의견 수렴

소요예산

(단위 : 천원)

예산과목		산출내역	총사업비	시비	구비
편성목	통계목				
총계			264,364	208,000	56,364
인건비	기간제 근로자 등 보수	협치추진단 운영 보수 2,850,000원×2명×12월=68,400,000원 퇴직금 6,000,000원 초과근무수당 3,000,000원 4대보험료(기관부담금) 8,000,000원	141,764	85,400	56,364
	기타직 보수	협치조정관 보수 56,364,000원			
일반 운영비	사무관리비	금천구협치회의 참석수당 70,000원×25명×4회=7,000,000원	35,400	35,400	
		운영위원회 참석수당 70,000원×11명×12회=9,240,000원			
		분과별 확대회의 참석수당 20,000원×10명×45회=9,000,000원			
		합동회의 참석수당 70,000원×22명×4회=6,160,000원			
		협치업무 자료 인쇄 및 협치회의 등 운영 사무용품 4,000,000원			
	행사운영비	나풀나풀 협치론장(중규모) 운영 5,000,000원×2회=10,000,000원	65,000	65,000	
		나풀나풀 협치론장(대규모) 운영 15,000,000원×1회=15,000,000원			
		찾아가는 구민제안 발굴 워크숍 운영 15,000,000원×1회=20,000,000원			
		금천1번가 공론장 운영 15,000,000원×1회=20,000,000원			
업무추진비	시책추진 업무추진비	협치 업무 추진 업무추진비 700,000원×12월=8,400,000원	12,000	12,000	
		금천1번가 운영 업무추진비 300,000원×12월=3,600,000원			
일반보전금	행사실비 지원금	나풀나풀 협치론장 운영 2,000,000원	3,200	3,200	
		나풀나풀 협치론장 실비 보상 10,000원×120명=1,200,000원			
포상금	포상금	협업부서 및 직원 포상 5,000,000원	5,000	5,000	
자산취득비	자산취득비 및 물품취득비	협치사무국 운영물품 구입(노트북) 2,000,000원	2,000	2,000	

2 금천형 협치 문화 조성

협치 역량 강화 프로그램 운영을 통한 민·관의 협치 역량 강화와 협치 홍보·소통 체계 운영을 통해 협치 활성화 도모

사업추진시기	2021.1.~12.	예산	70,500천원

사업목표

- 협치 역량강화 프로그램 운영을 통해 민·관의 협치 역량 제고
- 한해의 금천구 협치 활동에 대한 성과 공유회를 통해 금천구 협치 활성화 및 금천구 협치 홍보 도모
- 온·오프라인 등 다양한 협치 홍보 활동을 통한 주민의 협치에 대한 관심 제고

민·관 협력체계

구분	관련부서 및 단체	역할
민·관	금천구협치회의	· 지역사회혁신계획 수립 및 승인 · 협치사업 총괄 운영
행정부서	주무부서 : 마을자치과	· 지역사회혁신계획 총괄 · 금천구협치회의 행정지원 · 민-관 협치·협업 지원 등
	협력부서 : 협치 사업 추진부서 및 협치 관련 부서, 동주민센터 등	· 협치사업 실행 및 공론장 참여
민간주체	금천구협치회의 확대회의, 일반 주민, 중간조직, 주민참여예산위원회, 주민자치회, 직능단체 등	· 협치사업 및 공론장 참여 · 지역사회 협치 의제 제안 등

☐ 추진 배경과 필요성

- 다양한 협치 역량 프로그램을 통해 민·관의 협치 역량 강화 필요
- 지역사회 협치 현황 조사를 통해 나타난 협치에 대한 주민 홍보 필요성
- 금천구 협치를 되돌아보고 평가할 수 있는 자리를 통해 더 발전된 금천구 협치로 도약할 수 있는 기회 마련

☐ 추진방향

- 단계별, 대상별 다양한 협치 역량 강화 프로그램을 통해 민·관 협치 역량 강화
- 민관 협치 워크숍을 통해 상호 인식 개선 및 소통의 기회 마련
- 지속적인 온·오프라인 협치 홍보를 통한 금천구 협치 활성화

☐ 세부추진 계획

추진방법

○ 민·관 협치 역량강화를 위한 '협치 요리조리학교' 운영

- 목 적 : 협치에 대한 올바른 이해를 통해 주민 및 직원의 협치 인식을 개선하여 협치 문화 기반 조성
- 추진체계
  · 주체: 금천구협치회의 주민자치·기획분과, 협업 : 금천구협치추진단
  · 민·관 공동 기획·실행, 평가 및 피드백을 통한 보완 등
- 일 정 : 상·하반기 2회(기본 및 심화)
- 추진계획

구분	대 상	내용
기본교육	일반주민	협치의 개념과 필요성에 대한 교육
	직원(직급별) [5급이상 / 6급이하]	역할별 협치 역량 교육 및 소통교육
심화교육	협치위원, 직원, 협치 활동에 관심 있는 주민	협치 사례 및 의사소통 기법 등 협치 실무에 필요한 역량 강화 교육

○ 협업·협치를 위한 ‘비빔밥 워크숍’ 운영

- 목 적 : 협치에 대한 민-관 상호 인식개선 및 소통역량 강화
- 추진체계
  · 주체 : 금천구협치회의 주민자치·기획분과, 협업 : 금천구협치추진단
  · 민·관 공동 기획·실행, 평가 및 피드백을 통한 보완 등
- 일 정 : 상 · 하반기 1회
- 대 상 : 협치위원, 유관부서 직원, 중간지원조직 등
- 내 용
  · 지역사회혁신계획 추진을 위한 협치 역량강화 워크숍
  · 협치주체(민, 관, 중간지원조직)들이 서로에 대한 인식을 개선하고 소통할 수 있도록 프로그램 구성

○ 협치 성과공유회

- 목 적 : 당해 연도 금천구 협치 활동을 평가하고, 평가를 바탕으로 차년도 지역사회혁신계획에 반영하여 협치 활성화 도모
- 일 정 : 2021. 12월 중
- 내 용
  · 2021년 금천구 지역사회혁신계획 부문별 추진 과제 평가
  · 우수사례 발표 및 포상

○ 협치 홍보 활성화

- 목적 : 다양한 협치 홍보 채널을 통한 주민들의 금천구 협치에 대한 관심 제고
- 온·오프라인 등 다양한 홍보채널 구축
  · 접근성이 높은 SNS(네이버 블로그 등)를 이용한 홍보
  · 마을공동체지원센터 내 협치 관련 자료를 상시적으로 비치
- 온라인 플랫폼을 통한 협치 소통 창구 운영
  · 민주주의 플랫폼 금천 1번가 홈페이지 내 「 협치금천 」 신설
  · 협치 관련 정보를 협치금천소개, 협치이야기, 협치활동 탭을 통해 공유
- 협치 홍보영상을 제작하여 구청 및 각동 디지털사이니지에 송출
- 협치 BI를 활용하여 협치 홍보물 제작·배포

추진 프로세스

월별 \ 구분	1	2	3	4	5	6	7	8	9	10	11	12
협치 요리조리 학교												
비빔밥 워크숍												
성과공유회												
협치 홍보												

☐ 모니터링 및 평가계획

성과지표

구분	사업목표	성과지표	성과목표	측정 방법
과정 평가	협치 요리조리학교 운영	교육 운영 횟수	4회	결과 보고서
	비빔밥 워크숍 운영	워크숍 운영 횟수	2회	결과 보고서
	협치 홍보영상 제작	제작 횟수	1회	컨텐츠
	성과공유회 개최	개최 횟수	1회	결과 보고서
성과 평가	협치 요리조리학교 만족도	참여자 만족도	70% 이상	설문조사
	비빔밥 워크숍 만족도	참여자 만족도	70% 이상	설문조사
	성과공유회 만족도	참여자 만족도	70% 이상	설문조사

성과평가 및 모니터링 계획

· 교육 및 워크숍 개최 후 설문조사를 통해 나타난 참여자 피드백을 차년도 교육 및 워크숍에 반영

· 성과공유회 개최 후 나타난 결과를 차년도 지역사회혁신계획 수립에 반영

예산

(단위: 천원)

예산과목		산출내역	총사업비 (시비)	비고
편성목	통계목			
총계			70,500	
일반 운영비	사무 관리비	협치 홍보물품 제작 4,000,000원	22,000	
		협치 홍보 영상 제작 10,000,000원×1식=10,000,000원		
		협치 교육 책자 제작 및 사무용품 구매 5,000,000원		
		협치 요리조리학교 운영(직원) 1,500,000원×2회=3,000,000원		
	행사 운영비	협치 요리조리학교 운영(주민) 8,000,000원×2회=16,000,000원	43,000	
		금천구 협치회의 확대회의 워크숍(상·하반기) 6,000,000원×2회=12,000,000원		
		성과공유회 개최 15,000,000원×1식=15,000,000원		
업무추진비	시책추진 업무추진비	협치 역량강화 업무추진 2,500,000원	2,500	
일반보전금	행사실비 지원금	협치교육 및 워크숍 운영 2,000,000원	3,000	
		성과공유회 발표자 사례비 100,000원×10명=1,000,000원		

3 협치를 통한 주민참여예산제 활성화

시민참여예산 구단위계획형 추진에 따라 區주민참여예산 활성화를 위한 재정지원을 통해 협치 및 구민의 재정 분야 직접 참여 유도

사업추진시기	2021.1.~12.	예산	12,500천원

사업목표

- 찾아가는 예산·협치학교를 운영하여 주민참여예산제도와 민·관 협치에 대한 이해와 관심 제고
- 주민참여예산위원 워크숍을 운영하여 참여예산사업의 차별화 및 협업 방안 모색
- 참여예산 집행과정 모니터링을 통한 사업 평가·환류

민·관 협력체계

구성

민간 주체	행정(금천구청)
· 금천구협치회의 · 주민참여예산위원회	[주무부서] 마을자치과 [협업부서] 기획예산과

역할

민간 주체	행정
· 참여예산 제안사업 심사 · 시민참여예산 구단위계획형 추진 논의 · 시민참여예산 구단위계획형 평가 및 모니터링 참여	· 마을자치과 : 금천구협치회의 행정지원 및 민-관 협치·협업 지원 · 기획예산과 : 주민참여예산위원회 행정지원

☐ 추진 배경과 필요성

- 주민참여예산 활성화를 통해 협치 및 구민의 재정분야 참여 유도
- 시민참여예산 구단위계획형 추진으로 인한 주민참여예산위원회와의 협력관계 중요성 증대

☐ 추진방향

- 금천구협치회의와 區주민참여예산위원회의 협력 네트워크 형성
- 예산·협치학교 운영을 통한 주민의 주민참여예산제도와 협치에 대한 이해도 제고
- 주민참여예산제에 대한 재정적 지원을 통한 활성화 도모

☐ 세부추진 계획

▶▶ 추진방법

○ 찾아가는 예산·협치학교 운영

- 주민편의를 위해 지리적 위치를 감안한 권역별 주민모집 교육 실시
- 주민참여예산제도와 민·관 협치에 대한 주민 관심 제고 및 이해도 증대
- 주민참여예산 위원, 금천구협치회의 위원 역량강화 기여
- 다양한 주민참여사업과 참여예산의 관계 이해를 통해 구정 참여 유도

○ 주민참여예산위원 워크숍 운영

- 다양한 주민제안 사업들과의 차별화 방안 모색
- 민 · 관 숙의 및 공론화 절차 강화를 통한 참여예산 사업품질 향상방안 논의
- 금천구협치회의와의 합동워크숍을 통한 협력적 네트워크 형성

○ 참여예산 집행과정 모니터링 실시

- 제안자, 참여예산위원으로 모니터링단을 구성하여 서면 및 현장점검
- 모니터링 결과(건의 및 질의사항) 사업부서 통보 및 시정요구
- 참여예산 집행결과에 대한 평가 및 환류

추진 프로세스

합동회의 개최	워크숍 실시	예산·협치학교 운영	모니터링 실시
시민참여예산 구단위계획형 추진 관련	참여예산사업의 차별화 및 협업 방안 모색	권역별 주민 교육 실시	참여예산 집행결과에 대한 평가 및 환류
2021.03	2021.04	2021.05	2021.10

☐ 모니터링 및 평가계획

성과지표

구분	사업목표	성과지표	성과목표	측정 방법
과정 평가	금천구협치회의와 주민참여예산위원회 간의 합동회의 개최	개최 횟수	2회	결과 보고서
	참여예산제도 홍보	홍보 프로그램 수	2회	홍보 결과물
성과 평가	워크숍 개최	개최 횟수	1회	결과 보고서
	예산·협치학교 만족도	참여자 만족도	70% 이상	설문조사

성과평가 및 모니터링 계획

- 금천구 홈페이지, 대표 SNS를 통해 지역사회혁신계획 추진 사업에 대해 논의하고 의견 수렴
- 동 주민센터 주민과의 회의·행사시 자료를 제공하여 홍보 및 공론화
- 찾아가는 예산·협치학교 운영 시 지역사회혁신계획 추진 사업 홍보

소요예산

(단위 : 천원)

예산과목		산출내역	총사업비 (시비)	비고
편성목	통계목			
총 계			12,500	
일반운영비	사무관리비	참여예산 홍보물 제작(사업제안, 예산학교) 2,000,000원	2,000	
일반운영비	행사운영비	예산·협치학교 운영 3,500,000원 주민참여예산 워크숍 2,000,000원×1회=2,000,000원	5,500	
업무추진비	시책추진 업무추진비	주민참여예산 워크숍 간담회 200,000원×3회=600,000원 시민참여예산 운영 200,000원×12월=2,400,000원	3,000	
일반보전금	행사실비 지원금	주민참여예산워크숍 2,000,000원	2,000	

Ⅳ 2022년도 지역사회혁신계획 실행계획 수립 계획

☐ 추진 방향

○ 금천구협치회의 정례회, 분과별 확대회의, 성과공유회, 서울시 과정·관리 평가 등을 통해 지속적으로 지역사회혁신계획 기획·실행 단계를 모니터링하고 최종 평가를 하여 이를 2022년도 지역사회혁신계획에 반영

○ 지역사회혁신계획 기획·실행·평가 전 단계에 민·민, 민·관, 관·관의 적극적인 참여를 유도하여 민관협치로 2022년도 지역사회혁신계획 수립

○ 서울시 시민참여예산 이관의제를 비롯한 다양한 의제들을 협치적으로 발전시킬 체계적인 숙의 프로세스 구축

☐ 세부 추진 계획

○ 온·오프라인 플랫폼 및 다양한 공론장을 통한 협치 의제 발굴

- ‘금천 1번가’(온·오프라인)를 통해 구민들이 제안한 의제 중 협치적으로 발전시킬 수 있는 의제는 협치 사업으로 추진
- 분과별 금천구협치회의 확대회의 운영을 통한 협치 의제 발굴
- ‘의제 발굴 공론장’을 개최하여 주민들의 의견이 반영된 의제 발굴

○ 서울시 시민참여예산 이관 의제의 협치적 발전을 위한 숙의 체계 운영

○ 분과별 금천구협치회의 확대회의 회의를 통한 지역사회혁신계획 기획·실행 과정 모니터링 실시

○ 성과공유회를 통해 금천구 협치 활동 및 지역사회혁신계획을 평가하고 이를 통해 나온 피드백을 2022년도 지역사회혁신계획에 반영

☐ 2022년도 지역사회혁신계획 수립 계획

의제 발굴 ('21.1월 ~ '21.5월)	**[지역사회 협치 공동체 실현을 위한 협치의제 발굴]** ▪「금천1번가」(온·오프라인)를 통해 주민 제안 의제 발굴 ▪분과별 금천구협치회의 확대회의 운영을 통한 의제 발굴 ▪「의제 발굴 공론장」을 통한 주민 의견이 반영된 의제 발굴 ▪區주민참여예산 제안사업 검토 및 융합 모색 **[서울시 시민참여예산 이관의제 검토]** ▪협치적으로 발전시킬 수 있는 시민참여예산 이관의제 검토 (분과별 금천구협치회의 및 확대회의)
협치 의제 숙의 및 적합성 검토 ('21.5월 ~ 6월)	**발굴된 협치 의제에 대한 민관 숙의 · 공론을 통해 적합성 검토 및 협치적 발전 방안 모색** **[민주적 협치 공동체 실현을 위한 협치의제]** ▪ 논의 구조 - 분과별 금천구협치회의 확대회의 위원 및 관련 중간조직, 행정 등과의 협업을 통한 민관 숙의 체계 운영 - 다양한 채널을 통해 발굴된 의제를 협치적으로 융합 및 발전 **[서울시 시민참여예산 이관의제]** ▪ 논의 구조 - 시민참여예산 구단위계획형 추진을 위한 민관합동 TFT 구성 : 금천구협치회의 운영위원회, 주민참여예산위원회 운영위원회, 협치조정관, 예산팀장, 금천1번가팀장, 시민참여예산담당 주무관, 협치담당 주무관, 협치지원관 - 시민참여예산 이관사업에 대한 심의 개최 · 주체 : 민관합동 TFT · 협치의제 적합성 및 사업비 편성 가능여부 · 민관 협치적으로 발전 가능한 사업으로 운영 가능 여부 (전 과정 민관 협업 진행 가능 여부) - 1차 선정된 이관사업에 대한 검토 및 숙의 · 주체 : 사업 부서 및 분과별 금천구협치회의 확대회의 위원 · 민관 협치로 해당 사업 운영 가능성 여부 검토 및 협치적으로 발전시킬 방안 숙의
2021. 나풀나풀 100인+ 협치론장 개최 ('21.6월)	▪ 2022년 협치 의제 공유 및 의제에 대한 토론 진행 ▪ 2022년 협치 의제 우선순위 투표 및 선정
2022. 지역사회혁신계획 (구단위계획형) 수립 ('21.6월)	▪ 우선순위 선정된 협치의제에 대한 분과별 금천구 협치회의 확대회의 운영 - 민관 협치를 통해 협치 의제별 세부 실행계획 수립
금천구협치회의 (정기회의) ('21.7월)	▪ 2022년도 금천구 지역사회혁신계획(구단위계획형) 최종 승인

V 지역사회혁신 부문별 협치 과제

4 금천형 마을돌봄 모델 마련을 위한 연구용역

소득과 계층에 상관없이 모든 아이들이 평등하게 누릴 수 있는 촘촘한 돌봄을 제공하기 위해 금천 돌봄의 틈새를 메꾸는 방과 후 마을돌봄 모델을 마련하는 연구용역을 실시

사업추진시기	2021.1~7월	예산	35,000천원

사업목표

- 금천구의 지역특성을 반영한 사각지대 없는 방과 후 돌봄 체계 모델 마련
- 연구용역을 통해 "어린이·청소년이 안전한 금천" 분과 비전 실현을 위한 실천 방안 제시

민·관 협력체계

구성 및 역할

구분	관련부서 및 단체	역할
행정부서	□주무부서 - 교육지원과	■사업총괄기획 및 행정지원 - 연구용역 공모 - 주민공론장(설명회) 운영
	□협업부서 - 마을자치과	■민·관협치 협업지원 - 민·관합동 소공론장 운영 - 워킹그룹(분과) 지원
민간주체	□금천구협치회의 교육·문화분과	■사업추진 총괄(의제실행, 모니터링, 평가) - 공모사업 현황 모니터링 및 지원 - 연구 방향 제시
	□위탁연구기관	■금천형 마을돌봄 연구용역 추진 - 돌봄 현황 조사 및 대안 도출
	□주민감독관 (학부모회 등)	■연구용역 협업지원 - 모니터링 및 중간발표 시 의견제시 - 양육 현장 고충 및 의견 수집 전달

❑ 추진 배경과 필요성

- 금천구협치회의 교육·문화분과는 2017~2020년도 숙의·공론 과정에서 금천 틈새 돌봄의 필요성에 대하여 끊임없이 논의함
- 지역·소득·계층별 돌봄에 대한 다양한 욕구가 상존하고 있어 방과 후 돌봄에 대한 구체적 욕구·수요 파악이 필요
- 금천구는 돌봄 서비스에 있어 인구 대비 지역아동센터가 서울시에서 가장 많고, 학교 학생 수 편차가 커 돌봄교실 제공의 편차가 큰 지역특성을 가지고 있음
- 우리동네키움센터 확충 외 금천구 특성을 반영한 중장기적 돌봄 체계 모델 마련이 필요함

❑ 추진 방향

- 금천구의 특성을 반영한 돌봄 필요 현황 파악
- 돌봄 수요자의 정확한 니즈 파악
- 공적 돌봄 기관과 문화센터, 청소년센터 등 지역의 예체능 프로그램 연계를 통한 방과 후 돌봄 방안 제시
- 소득별, 주거별, 가구 특성별 등 다양한 학생과 학부모들이 모두 만족할 수 있는 사각지대 없는 돌봄 체계 모델 마련
- 돌봄 체계를 실현할 수 있도록 지속적 관심과 모니터링 활동

☐ 세부 추진 계획

추진방법

1. 계획공론장 및 주민공론장 개최

1) 계획공론장 개최를 통해 연구용역 방향에 대한 세부 논의 및 계획

2) 주민 의견을 반영한 연구용역 일정 조율 및 최종 계획 수립

2. 사업 실행

1) 연구용역 발주 및 실행

- 금천구 초등학생(만6세~12세)의 다양한 돌봄 욕구 및 수요 파악
- 금천구 돌봄 서비스(학교, 지역, 방과 후 활동 등) 제공 현황 파악
- 금천구 특성에 맞는 틈새 없는 방과 후 돌봄 체계 모델 마련 및 중장기 실천 방안 제시

2) 주민감독관을 구성하여 가능한 한 연구용역에 함께 참여

3. 연구용역 중간발표

1) 연구용역 중간발표를 통해 진행 상황 중간 모니터링

2) 주민 의견을 반영한 돌봄 모델 고도화

4. 연구용역 결과 보고

1) 연구용역 결과 공유

2) 돌봄 모델 실행 방안 마련 및 제안

3) 지속적 논의를 통해 차년도 중장기 계획 수립

5. 연구용역 활용 계획

1) 관내 다양한 돌봄 관련 기관에 연구 결과를 공유하여 마을돌봄의 필요성에 대한 인식 제고

2) 기존 돌봄 시스템의 틈새를 메꿀 수 있는 새로운 형태의 돌봄 체계 발굴을 위한 지속적 토론 및 돌봄 시범사업 기반 구축

추진 프로세스

1단계(계획)	2단계(공유)	3단계(실행)
계획공론장 개최	**주민공론장 개최**	**용역발주 및 시행**
- 연구용역 계획수립 - 일정 조율 - 분과 의견 수렴	- 주민공론장 개최 및 사업공유 - 주민 제안 반영	- 의견 및 설계안 반영 - 용역 발주 및 계약
2021년 1~2월	2021년 1~2월	2021년 3월

4단계(협업)	5단계(공유)	6단계(평가)
주민감독관	**용역완료**	**사업평가 및 숙의**
- 민간주체로 구성된 주민회의 개최 - 용역 중간발표 및 점검을 통한 모델 고도화	- 용역 완료 - 용역 결과 공유	- 결과 공유 - 돌봄 모델 실행 방안 마련 및 제안
2021년 3~5월	2021년 6월	2021년 7월

7단계(환류)
주민 활동
- 추진 과제 실행계획 및 예산 반영 여부 확인 - 돌봄 모델 지속적 모니터링 활동
2021년 8월~

☐ 모니터링 및 평가 계획

성과지표

구분	사업목표	성과지표	성과목표	측정 방법
과정 평가	워킹그룹 운영회의	운영 횟수	2회 이상	회의록
	용역 보고회 개최	개최 횟수	2회	결과보고
	주민공론장	개최 횟수	1회	결과보고
성과 평가	금천구 특성에 맞는 틈새 돌봄 모델 마련을 위한 연구용역	결과 만족도	70%이상	금천구 협치회의 평가

성과평가 및 모니터링 계획

- 용역 보고회 개최
- 용역 결과를 실현하는 계획, 예산, 실행 등에 대한 지속적 모니터링

소요 예산

(단위 : 천원)

예산과목		산출내역	총사업비 (시비)	비고
편성목	통계목			
총계			35,000	
일반운영비	사무관리비	성과자료집 제작 1,000,000원	1,000	
	행사운영비	공론장 개최 500,000원×1회 = 500,000원	500	
업무추진비	시책추진 업무추진비	공론장 관련 업무추진 500,000원	500	
연구개발비	연구용역비	금천형 마을돌봄 모델마련 연구용역비 33,000,000원	33,000	

5 친환경 교육환경 조성

아이들이 학교에서 사용하는 스포츠 용품을 안전규정에 맞는 제품으로 개선하여 유해물질 민감 계층인 어린이와 청소년에게 안전하고 친환경적인 교육환경을 조성하고 '어린이·청소년이 안전한 금천'의 분과 비전을 실현

사업추진시기	2021.1.~12.	예산	71,000천원

사업목표

- 학교에서 사용하고 있는 체육교구 중 유해물질이 검출되는 PVC제품을 없애 눈에 보이지 않는 유해물질에 노출되어 있는 아이들을 보호
- 유해물질과 관련한 어린이 안전에 대한 인식을 개선하여 '친환경 교육환경 조성하기' 문화 확산

민·관 협력체계

구성 및 역할

구분	관련부서 및 단체	역할
행정부서	□주무부서 – 교육지원과	■사업총괄기획 및 행정지원 – 보조금 심의 및 지원 (관내 초·중·고) – '안전한 교구 가이드' 제작 및 배포
	□협업부서 – 마을자치과	■민·관협치 협업지원 – 민·관합동 소공론장 운영 – 워킹그룹(분과) 지원
민간주체	□금천구협치회의 교육·문화분과	■사업추진 총괄(의제실행, 모니터링, 평가) – 유해교구 선정 아이디어 제안 – 학부모회 대상 홍보 및 협치 필요부문 발굴
	□학부모회 □학교 당국 □관련 사회단체	■실무 협업지원 – 교체가 필요한 유해교구 실태조사 및 우선순위 설정 – 교체한 교구 모니터링 및 교체가 필요한 유해교구 신규 발굴

☐ 추진 배경과 필요성

- 어린이의 유해화학물질(프탈레이트계가소제 등) 피부흡수량은 성인의 3배, 중금속의 소화관 침투성은 성인의 5배이고 신체 축적성도 높아 위해요소에 취약한 안전취약계층임

- 농구공, 배구공 등과 같은 구기용품은 성인뿐만 아니라 학교에서도 많이 사용하고 있는 체육 교구로써 더욱 안전에 신경을 써야할 의무가 있음에도 불구하고 눈에 보이지 않는 환경물질은 그동안 기준이 모호하다는 이유로 해당 교구관리가 등한시 되어왔음

- 지난 2월 17일 '초등학교 교구의 안전관리 개선방안 이행을 위한 업무협약'을 체결함에 따라 앞으로 초등학교에서 사용하는 공 종류는 성인용 제품이더라도 어린이 제품 안전기준을 준수한 국가통합인증마크(KC인증) 부착 제품 사용이 권장되고 있음

- 국가기술표준원의 자체 조사에 따르면 초등학교에서 교구 구매 시 KC인증마크를 확인하는 비율이 약 40%에 불과하여, 아직 초등학교에서 어린이가 사용하는 제품에 대한 안전관리 인식이 현저히 낮음

※ 금천구 관내 학교 현황 : 초등학교 18개, 중학교 10개, 고등학교 6개

☐ 추진 방향

- 학교 내 교구를 기존 유해물질이 검출되는 제품이 아닌 어린이제품 안전 특별법에 의한 품질 표시(KC인증)가 되어있는 안전한 교구로 교체

- 민-관 협치를 통해 교구에서 검출되는 발암물질의 유해성에 대한 정확한 인지 및 안전인식 개선

- 어린이 제품 안전관리제도 및 교구 구매방법에 대해 공론장의 숙의·공론 과정을 거쳐 안전한 교구 사용에 대한 필요성 확산

☐ 세부 추진 계획

▶▶ 추진방법

1. 계획공론장 개최 및 친환경 교구 수요조사

1) 금천교육협치추진단 실무협의회 안건 상정하여 의견 수렴

2) 관내 초·중·고에서 사용하는 체육교구 실태 및 수요 조사

2. 친환경 교구 구매를 위한 가이드라인 제작(비예산)

1) 어린이 제품 안전관리제도 및 교구 구매방법에 대해 가이드 제작

2) 금천구협치회의(교육·문화분과)를 통해 '안전한 교구 가이드' 제작 논의

3. 보조금 심의 및 지원

1) 교육경비보조금 심의 위원회에 안건 상정

2) 심의절차를 거쳐 결정 후 관내 초·중·고에 안전한 교구 보조금 지원

4. '안전한 교구 가이드' 배포

1) 주민 의견을 반영한 가이드를 제작하여 각 학교에 배포

2) 관내 학교에 어린이제품 안전기준에 따른 국가통합인증마크가 부착된 제품을 구매하도록 홍보하여 안전한 교육 환경 조성에 기여

5. 모니터링

1) 학교별 사업 추진 후 연말 결과 제출

- 안전한 교구 구매 내역 확인
- 안전한 교구 사용 실천 현황 모니터링

추진 프로세스

1단계(계획)	2단계(공유)	3단계(협업)
사업 공론화 및 의견수렴	계획공론장	사업 홍보
- 금천교육협치추진 실무협의회 안건 상정하여 의견 수렴 - 관내 초·중·고에서 사용하는 체육교구 실태 및 수요 조사	- 계획공론장 개최 및 사업내용공유 - 금천구협치회의 (교육·문화분과) 자문 통해 '안전한 교구 가이드' 제작 논의 - 친환경 교구 구매를 위한 가이드라인 제작 (비예산)	- 관내 학교에 어린이제품 안전기준에 따른 국가통합인증마크가 부착된 제품을 구매하도록 홍보
2021년 1분기	2021년 2분기	2021년 3분기

4단계(실행)	5단계(평가)	6단계(환류)
보조금 심의 및 교부	사업평가 및 숙의	모니터링
- 교육경비보조금 심의위원회 개최 - 심의를 거쳐 학교별 보조금 교부 - 학교별 사업 진행	- 학교별 사업 추진 결과 확인 및 정산 - 금천구협치회의에 결과 공유	- 학교별 안전한 교구 사용 및 실천 관련 모니터링 지속 - 친환경 교구 도입 확대 검토 - 향후 추진 과제 검토
2021년 3분기	2021년 4분기	2021년 4분기~지속

☐ 모니터링 및 평가 계획

성과지표

구분	사업목표	성과지표	성과목표	측정 방법
과정 평가	워킹그룹 운영회의	운영횟수	2회 이상	회의록
	학교 대상 홍보	홍보횟수	1회	홍보물
성과 평가	KC인증 교구 사용	참여 학교 수	20개교 이상	결과보고

성과평가 및 모니터링 계획

- 워킹그룹 회의를 통해 친환경 교구 사용 현황 공유 및 유해물질에 대한 안전인식 확산에 관련하여 지속적으로 논의

소요 예산

(단위 : 천원)

예산과목		산출내역	총사업비 (시비)	비고
편성목	통계목			
총계			71,000	
일반 운영비	사무 관리비	공론장 운영관련 사무용품 구매 1,000,000원 친환경 교육환경 조성 관련 홍보물 제작 500,000원	1,500	
업무 추진비	시책추진 업무추진비	공론장 워킹그룹 간담회 및 다과비 100,000원×5회=500,000원 친환경 교육환경 조성 업무 추진비 1,000,000원	1,500	
자치단체 등 이전	교육기관에 대한 보조	친환경 교육환경 조성 지원 (친환경 교구 구입비) 2,000,000원×34개소=68,000,000원	68,000	

6 어두운 재래시장 길 밝히기

새벽·심야에 재래시장 길을 오고가는 주민들의 보행 안전 및 심리적 안정을 위해 상가 셔터에 롤스크린(롤블라인드) 등을 설치하여 어두운 재래시장 길을 밝히고, 어두울 때도 안심하고 걷을 수 있는 재래시장 길 조성

사업추진시기	2021.1.~12.	예산	53,000천원

사업목표

- 셔터 블라인드를 통해 새벽·야간 보행 주민의 심리적 안정 상승
- 단순 낡은 시장 길의 모습에서 걷고 싶은 시장길 이미지로 변화
- 협업 소통으로 지역 주민 및 상인회와의 네트워크 강화
- 재래시장별 특색이 담긴 밝은 상가 거리 조성

민·관 협력체계

구성 및 역할

구분	관련부서 및 단체	역할
행정부서	□ 주무부서 – 마을자치과	■ 사업총괄기획 및 행정지원 – 참여희망 상가 사전조사 및 사업설명회 운영 – 블라인드 설치 및 관리 ■ 민·관협치 협업지원 – 민·관합동 소공론장 운영 – 워킹그룹(분과) 지원
	□ 협업부서 – 지역경제과	■ 협업지원 – 전통시장 점포 관련 정보 공유 – 상인회 연계 지원
민간주체	□ 금천구협치회의 도시환경·안전분과	■ 사업추진 총괄(의제실행, 모니터링, 평가) – 상인회 협업 주도 – 주민 대상 홍보 및 현장모니터링
	□ 재래시장 상인회	■ 밝은 재래시장 길 조성 협업 – 블라인드 디자인 방향 제시 – 설치대상지 건물주 협의 – 상가 및 이용 주민 의견 수집

❑ 추진 배경과 필요성

- 관내 시장 대부분이 주택가와 근접한 자리에 위치하고 있어 주민들의 새벽 및 야간 보행이 잦음
- 야간에 밝은 보안등 조명 시 근접 주택가에 새어 들어오는 밝은 불빛에 의한 취침 불편 민원 발생으로 보안등의 추가 설치 어려움
- 편의성 및 쾌적한 환경의 대형마트 활성화로 주민들의 재래시장 방문 빈도수 지속적 하락
- 재래시장의 특성인 친근감 및 정서적인 부분을 살린 시장 보행길 조성 필요

❑ 추진 방향

- 금천구 4대 시장 중 사업 참여를 희망하는 상가에 한해 시범 사업지로 선정
- 상인회 및 건물주 협의 등 지속적인 민관협업 추진
- 상가 셔터에 롤스크린(롤블라인드) 설치 등으로 틈새 리모델링
- 셔터 블라인드 디자인의 방향을 상가주 등 주민과 함께 계획·결정

금천구 재래시장 현장 사진	블라인드 설치 후(예시)

☐ 세부 추진 계획

추진방법

1. 계획공론장 개최
   - 주요내용 : 셔터 블라인드 시공의 전체적인 추진 프로세스 논의를 위해 민간주체(도시환경·안전분과), 중간조직, 행정이 모여 숙의·공론
   - 세부내용 : 1) 재래시장 및 상가 선정 방법 (구역 단위, 개별 단위)
     2) 셔터 블라인드 디자인 방향 (개별성, 통일성)

2. 주민설명회 개최
   - 주요내용 : 상가주·건물주를 대상으로 한 사업설명 및 참여 독려를 위한 주민설명회 개최

3. 사전 수요조사 및 사업대상지 선정
   - 주요내용 : 상인회를 통한 사전 수요조사 및 건물주 협의
   - 세부내용 : 1) 시공을 희망하는 상가 사전 수요조사
     2) 가결정된 상가에 한해 건물주 협의 후 사업대상지로 선정

4. 셔터블라인드 시공
   - 대상 및 위치 : 상가주·건물주 협의로 최종 결정된 재래시장 상가
   - 디자인 : 주민주체(상인회 등)와 협의 결정

5. 홍보 및 캠페인
   - 주민대상으로 재래시장 밝은 거리 홍보 및 재래시장 이용 독려 캠페인 추진

6. 모니터링
   - 주요내용 : 밝은 재래시장 길 만족도에 대한 모니터링
   - 세부내용 : 1) 설치 후 새벽·야간보행 안전효과 등에 대한 주민만족도 설문조사 실시
     2) 설치 효과(재래시장 친숙도 및 호감도 상승 등) 모니터링
     3) 상가주·건물주 피드백 및 개선사항 검토

추진 프로세스

1단계(계획)	2단계(공유)	3단계(협업)
계획공론장	**주민설명회**	**사전 수요조사 및 사업대상지 선정**
- 재래시장 상가 선정 및 디자인 방향 논의	- 사업설명 및 참여 독려를 위한 상가주·건물주 대상 주민설명회 개최	- 시공 참여 상가 수요조사 - 상가주·건물주 협의
2021년 1분기	2021년 2분기	2021년 3분기

4단계(실행)	5단계(평가 및 협업)	6단계(환류)
사업 및 캠페인 시행	**모니터링**	**주민 조사단 활동**
- 셔터 블라인드 시공 - 밝은 시장길 거리 홍보 및 재래시장 이용 독려 캠페인	- 민·관 모니터링단 구성 - 보행주민, 상가주·건물주 만족도 조사 및 효과 모니터링	- 밝은 재래시장길 관련 향후 추진과제 검토 및 실행
2021년 3분기	2021년 4분기	2021년 4분기

☐ 모니터링 및 평가 계획

성과지표

구분	사업목표	성과지표	성과목표	측정 방법
과정 평가	워킹그룹 운영회의	운영횟수	2회 이상	회의록
	주민설명회 개최	개최횟수	1회	보고서
	민관협업 및 협치	중간조직(상인회) 협업	1회 이상	회의록
성과 평가	롤스크린 시공	목표 달성률	90% 이상	결과보고
	주민 대상 캠페인	실행 횟수	1회 이상	결과보고
	보행 및 안전만족도	주민 만족도	70% 이상	설문조사

성과평가 및 모니터링 계획

- 롤스크린 시공 후 개선효과 및 디자인 방향에 대한 상가 만족도 확인
- 실제 새벽·야간 보행주민의 안전 체감도 개선 확인
- 재래시장 이미지에 대한 긍정적 개선효과 모니터링

소요 예산

(단위 : 천원)

예산과목		산출내역	총사업비 (시비)	비고
편성목	통계목			
총계			53,000	
일반 운영비	사무 관리비	공론장 및 사업설명회 사무용품 구매 1,000,000원 밝은 재래시장 길 조성 (셔터 블라인드) 250,000원×200개소=50,000,000원	51,000	
	행사 운영비	주민 대상 캠페인 1,000,000원×1식=1,000,000원	1,000	
업무 추진비	시책추진 업무 추진비	공론장 및 사업설명회 운영 250,000원×4회=1,000,000원	1,000	

7 주민과 함께하는 안전한 어린이 놀이터

동산어린이공원 내의 노후 조합놀이대 교체 등 놀이 환경 개선을 통해 어린이는 안전하게 놀 수 있는 놀이공간으로, 어르신에게는 쉼을 제공하는 안전한 공간으로 조성

사업추진시기	2021.1.~12.	예산	53,000천원

사업목표

- 노후 조합놀이대 교체 등으로 안전한 어린이 놀이 공간 조성
- 공원을 찾는 어린이와 보호자의 안전에 대한 불안감 해소
- 주변 반경 내 어린이집, 유치원, 초등학교의 주요 놀이 공간으로 자리매김

민·관 협력체계

구성 및 역할

구분	관련부서 및 단체	역할
행정부서	□ 주무부서 - 공원녹지과	■ 사업총괄기획 및 행정지원 - 주민선호도 조사 및 의견반영 - 안전한 놀이터 공간조성
	□ 협업부서 - 마을자치과	■ 민·관협치 협업지원 - 민·관합동 소공론장 운영 - 워킹그룹(분과) 지원
민간주체	□ 금천구협치회의 도시환경·안전분과	■ 사업추진 총괄(의제실행, 모니터링, 평가) - 민간주체 발굴 및 협치 프로세스 기획 (예) 근처 아동교육기관, 어머니 모임 등) - 주민 대상 홍보
	□ 주민자치회	■ 주민 프로그램 기획 및 운영 - '슬기로운 놀이터 생활'

☐ 추진 배경과 필요성

- 동산어린이공원은 10년 이상 된 어린이공원으로 조합놀이대를 포함한 여러 시설이 노후화되어 위험 요소가 많음
- 어린이공원을 찾는 주요 이용자인 어린이들의 안전 보호 시급
- 주요 반경 내에 있는 다수의 어린이집, 유치원, 초등학교의 놀이 수요 감당을 위한 신규 놀이터 설치는 어려운 상황
- 민관 협치를 통해 노후된 시설 교체만이 아닌 놀이 프로그램이 결합되어 아이들이 오고 싶어 하는 놀이터로 조성하자는 필요성이 제기됨

☐ 추진 방향

- 시설물의 노후화 정도, 이용 빈도 등을 조사하여 우선순위에 따라 보수
- 어린이의 의사가 충분히 반영 된 이용자 중심의 놀이 공간 조성
- 오래되고 재미를 느낄 수 없던 놀이시설에서 아이들이 즐겨 찾는 공간으로 탈바꿈

☐ 현장 사진

동산어린이공원 조합놀이대

☐ 세부 추진 계획

추진방법

1. 민·관합동 현장조사
 - 주요내용 : 놀이 공간 조성 설계를 위해 주민감독관과 함께 사전 현장 조사 및 설계
 - 세부내용 : 1) 주민이용도 및 개선점 사전 조사
 2) 민·관합동 현장 조사를 통한 개선 필요사항 점검
 3) 설치 일자 등 시설물 이력확인

2. 계획공론장 개최
 - 주요내용 : 사업의 전반적인 협치 프로세스 논의를 위해 민간주체(도시환경·안전분과), 행정이 모여 숙의·공론

3. 주민공론장 개최
 - 주요내용 : 사업설명 및 주민 의견 수렴을 위한 공론장(설명회) 개최
 - 세부내용 : 1) 사업 취지 및 추진 설명
 2) 놀이 공간 조성 안에 대한 주민 선호도 조사 및 반영

4. 안전한 놀이 공간 조성
 - 주요내용 : 노후 조합놀이대 교체 등 안전한 놀이시설로 개보수

5. 주민 프로그램 운영
 - 주요내용 : ‘슬기로운 놀이터 생활’ 운영
 - 세부내용 : 놀이터를 안전하고 슬기롭게 이용·보호하는 놀이터 프로그램 운영
 ㉮ 놀이터 안전 수칙 학습, 놀이터 보호수비대, 놀이터 안전리더 등

추진 프로세스

1단계(계획)	2단계(계획)	3단계(공유)
현장조사 및 설계	계획공론장	주민공론장
- 민·관 합동 현장조사 및 실시설계 검토 - 공사일정 조율	- 민·관 합동 계획공론장 개최	- 주민공론장(설명회) 개최 및 사업공유 - 주민제안 접수 및 반영
2021년 1분기	2021년 1분기	2021년 1분기

4단계(실행)	5단계(실행)	6단계(평가)
설계완성 및 공사	주민 프로그램	사업평가 및 숙의
- 안전한 놀이 공간 조성 - 공사완료	- 슬기로운 놀이터 생활 운영	- 민·관 합동 결과, 개선 사항 공유 및 평가
2021년 2~3분기	2021년 3분기	2021년 3분기

7단계(환류)
주민 활동
- 향후 추진과제 검토 및 실행 - 안전한 놀이터 이용 주민 대상 모니터링
2021년 4분기~지속

☐ 모니터링 및 평가 계획

성과지표

구분	사업목표	성과지표	성과목표	측정 방법
과정 평가	워킹그룹 운영회의	운영횟수	2회 이상	회의록
	주민공론장	개최횟수	1회	보고서
	민·관합동 현장조사	운영횟수	1회	보고서
성과 평가	놀이 공간 조성	공정률	100%	결과보고
	주민 대상 프로그램	프로그램 실행 수	1회	결과보고
	공간 이용 만족도	이용자 만족도	70% 이상	설문조사

성과평가 및 모니터링 계획

- 주민공론장 등에서 도출된 주민의 필수적·선택적 니즈에 대한 수렴 여부 확인
- 놀이 공간 정비 전·후 이용 빈도 모니터링
- 이용 주민 설문 조사를 통한 만족도 조사

소요 예산

(단위 : 천원)

예산과목		산출내역	총사업비 (시비)	비고
편성목	통계목			
총계			53,000	
일반 운영비	사무관리비	공론장 운영 관련 사무용품 구매 1,000,000원	1,000	
	행사운영비	슬기로운 놀이터 생활 운영 1,000,000원×1식=1,000,000원	1,000	
업무 추진비	시책추진 업무 추진비	공론장, 평가회 및 만관 합동 현장조사 업무추진 250,000원×4회=1,000,000원	1,000	
시설비 및 부대비	시설비	안전한 놀이터 조성비 · 조합놀이대 45,000,000원 · 폐기물처리 5,000,000원	50,000	

8 안양천에서 놀자!(안양천 생태탐방로 조성)

방치된 안양천 유휴지를 어린이들의 안전한 놀이 공간 및 자연체험의 기회 제공을 위한 생태탐방로로 조성하여 전 세대 자연 힐링 공간으로 운영

사업추진시기	2021.1.~12.	예산	117,000천원

사업목표

- 생태탐방로 조성 및 체험프로그램 운영을 통한 자연친화적 힐링 문화 확산
- 안전하고 유익한 자연환경 놀이문화 인식 개선
- 생태하천 조성 및 생물서식처 확보를 통한 안양천 생태계 보존
- 차별화 된 안양천 관광코스 연계 및 명소화

민·관 협력체계

구성 및 역할

구분	관련부서 및 단체	역할
행정부서	□ 주무부서 - 공원녹지과	■ 사업총괄기획 및 행정지원 - 주민의견 수집 및 반영 - 안양천 생태탐방로 설계·조성 - 관광코스 연계 및 주민대상 홍보 - 주민참여 프로그램 개발 및 운영
	□ 협업부서 - 마을자치과	■ 민·관협치 협업지원 - 민·관합동 소공론장 운영 - 워킹그룹(분과) 지원
민간주체	□ 금천구협치회의 도시환경·안전분과	■ 사업추진 총괄(의제실행, 모니터링, 평가) - 생태탐방로 주민감독관 운영 및 지원 - 주민 대상 홍보

☐ 추진 배경과 필요성

- 안양천은 금천의 대표적 친환경공간으로 평소 주민 이용률이 높으나 힐링과 치유를 위한 공간이 마련되어 있지 않아 걷기 위주로 국한되어 이용되어지고 있음
- 주민 건강증진 프로그램 등이 소규모로 운영되어지기도 했으나 주요 대상이 어르신들로 어린이를 위한 놀이 공간 부재
- 안양천 특성을 살린 친환경 공간을 활용한 명소화로 부가가치 창출 필요
- 민관 협치를 통해 단순히 생태탐방로 조성만이 아닌 주민들이 필요로 하는 생태프로그램 및 놀이행사를 함께 기획하고 운영하자는 필요성이 제기됨

☐ 추진 방향

- 설계부터 조성, 사후 관리까지 주민의견 및 제안 반영 등 민·관 협치로 추진
- 전 세대 모두가 이용할 수 있는 생태체험공간 조성 및 운영
- 다양한 홍보 및 행사·프로그램 추진으로 주민참여 확대

☐ 현장 사진 (시흥대교~기아대교 구간)

☐ 세부 추진 계획

추진방법

1. 사전 현장조사
 - 주요내용 : 생태탐방로 조성을 위한 사전 현장 조사 및 설계
 - 세부내용 : 1) 현장 현황 및 주민이용도 조사
 2) 탐방로 적정 대상지 사전 답사 및 위치 선정

2. 주민감독관 운영
 - 주요내용 : 주민으로 이루어진 감독관이 안양천 생태탐방로 및 놀이공간에 대한 주민의견 및 요구를 파악하여 계획공론장에서 숙의·공론

3. 계획공론장 개최
 - 주요내용 : 사업의 전반적인 협치 프로세스 논의를 위해 민간주체(도시환경·안전분과), 행정이 모여 숙의·공론

4. 주민공론장 개최
 - 주요내용 : 사업설명 및 주민 의견 수렴을 위한 공론장(설명회) 개최

5. 생태탐방로 조성
 - 주요내용 : 주민의 의견을 반영하여 생태탐방로, 자연학습장 등 안양천 생태하천 특성을 살린 친환경 공간 조성

6. 주민 프로그램 운영
 - 주요내용 : ‘안양천에서 놀자!’ 운영
 - 세부내용 : 1) 전 세대가 함께 할 수 있는 세대공감 놀이
 2) 자연학습장을 통한 생태체험 등

추진 프로세스

1단계(계획)	2단계(계획)	3단계(공유)
현장조사 및 설계	**계획공론장**	**주민공론장**
- 민·관 합동 현장답사 및 실시설계 검토	- 민·관 합동 계획공론장 개최	- 주민공론장(설명회) 개최 및 사업공유 - 주민제안 접수 및 반영
2021년 1분기	2021년 1분기	2021년 1분기

4단계(실행)	5단계(실행)	6단계(평가)
설계완성 및 공사	**주민 프로그램**	**사업평가 및 모니터링**
- 생태체험공간 조성 - 공사완료	- 안양천에서 놀자! (놀이행사)	- 결과, 개선 사항 공유 및 평가 - 주민감독관 운영
2021년 2~3분기	2021년 3분기	2021년 3분기

7단계(환류)
주민 활동
- 향후 추진과제 검토 및 실행 - 안양천 생태조성 및 놀이공간 주민활용에 대한 지속적 모니터링
2021년 4분기~지속

☐ 모니터링 및 평가 계획

성과지표

구분	사업목표	성과지표	성과목표	측정 방법
과정 평가	워킹그룹 운영회의	운영횟수	2회 이상	회의록
	주민공론장	개최횟수	1회	보고서
	민·관합동 현장답사	운영횟수	1회 이상	보고서
성과 평가	생태체험장 공간 조성	공정률	100%	결과보고
	주민 대상 프로그램	프로그램 수	2개	결과보고
	공간 이용 만족도	이용자 만족도	70% 이상	설문조사

성과평가 및 모니터링 계획

- 자발적인 주민 모임 및 놀이 문화 개선 평가 (워킹그룹)
- 이용 주민 설문 조사를 통한 만족도 조사
- 설계·조성 과정에 주민 의견이 충분히 반영되었는지 확인·평가
- 주민감독관을 통한 생태탐방로 및 산책로 이용 빈도 수 모니터링

소요 예산

(단위 : 천원)

예산과목		산출내역	총사업비 (시비)	비고
편성목	통계목			
총계			117,000	
일반 운영비	사무관리비	공론장 자료제작 100,000원	10,300	
		공론장 운영 관련 사무용품 구매 200,000원		
		프로그램 운영비 10,000,000원×1식=10,000,000원		
	행사운영비	주민공론장 및 워크숍 개최 350,000원×2회=700,000원	5,700	
		안양천에서 놀자!(놀이행사) 개최 5,000,000원×1식=5,000,000원		
업무 추진비	시책추진 업무 추진비	공론장, 평가회 및 만관 합동 현장답사 업무추진 250,000원×4회=1,000,000원	1,000	
시설비 및 부대비	시설비	안양천 생태체험공간 조성비 · 수목식재 및 초화원 60,000,000원 · 생태탐방로(산책로) 40,000,000원	100,000	

9 야간 안전한 골목길 만들기

골목길 노후 도로조명을 밝은 조명으로 교체하여 야간 어두운 길을 보행하는 주민들이 보다 안전하게 다닐 수 있는 밝은 안심 골목길 조성

사업추진시기	2021.1.~12.	예산	51,000천원

사업목표

- 어두운 골목길을 보행하는 주민들의 불안감 해소 및 안전 확보
- LED 조명 설치를 통해 밝고 빛 공해 없는 야간 조명환경 조성
- 야간 범죄 및 청소년 비행 등의 무질서 예방

민·관 협력체계

구성 및 역할

구분	관련부서 및 단체	역할
행정부서	□ 주무부서 - 도로과	■ 사업총괄기획 및 행정지원 - 주민 불편사항 조사 및 협치적 해결 방안 모색 - 야간 안전한 골목길 조성 (노후 보안등 교체) - 전기에너지, 온실가스 감축량 조사
	□ 협업부서 - 마을자치과	■ 민·관협치 협업지원 - 민·관합동 소공론장 운영 - 워킹그룹(분과) 지원
민간주체	□ 금천구협치회의 도시환경·안전분과	■ 사업추진 총괄(의제실행, 모니터링, 평가) - 야간 골목길 주민감독관 운영 및 지원 - 주민 대상 홍보 - 협치적 요소에 대한 사업평가 및 개선점 도출

☐ 추진 배경과 필요성

- 두산로7길 일대 보안등은 15년 이상 경과되어 전기안전사고 위험이 높음

현장사진

- 기존 보안등은 노후 확산형 저효율 광원으로 빛 공해 발생 및 전기에너지 과다 소모되고 있어 장기적인 에너지절감 방안 필요
- 보안등의 빈번한 고장으로 야간 범죄에 취약하여 주민 불안감 상승
- 민관 협치를 통해 단순히 노후 보안등 교체만 하는 것이 아니라 공사 전후 주민감독관 운영을 통해 해당 사업으로 인한 주민들의 만족도 및 안전 효과에 대한 확인의 필요성이 제기됨

☐ 추진 방향

- 노후 선로를 전면 정비하여 안전사고 예방 및 주민 불안감 해소
- 상향광이 제한된 컷오프형 등기구를 사용하여 빛 공해 방지
- 고효율 LED 조명 교체를 통한 전기에너지 절감 및 그 외 KS, 서울시 도로조명 지침 등 법령 준수
- 주민감독관 운영을 통한 현장감독 및 차후 개선과제 도출

☐ 전년도 성과 및 개선점

[추진 성과]

- 2019년도에 ‘어두운 학교 앞, 밝게 만들기’ 사업 추진
- 노후조명 18등을 LED 조명으로 교체하여 가파른 길 운전자 시인성 확보, 개선 및 학교주변 안전사고 예방에 기여

LED 조명 교체 전

LED 조명 교체 후

[개선해야할 점]

- 전년도 사업 시행 시 노후보안등 교체를 위한 사전 현장 감독 등의 부재
  ➔ 사업 시행 전 주민감독관 선 운영 필요
- 사업 시행 후 주민의견 반영 여부 및 안전 효과에 대한 감독관 검토 및 개선 과제 도출 필요

☐ 세부 추진 계획

추진방법

1. 계획공론장 개최
   - 주요내용 : 사업의 전반적인 협치 프로세스 논의를 위해 민간주체(도시환경·안전분과), 행정이 모여 숙의·공론

2. 주민공론장 개최
   - 주요내용 : 사업설명 및 주민 의견 수렴을 위한 공론장(설명회) 개최
   - 세부내용 : 1) 사업 취지 및 추진 설명
     2) 주민제안 접수 및 질의응답

3. 사전 현장 감독
   - 주요내용 : 주민공론장에서 도출된 주민 의견 시행 적절성 및 추진 가능 여부를 주민감독관 운영을 통해 선 검토 및 현장 방문 확인

4. 안전한 골목길 조성
   - 주요내용 : 노후 보안등 75등을 안전하고 밝은 LED로 교체하여 안전한 골목길 조성

5. 주민감독관 모니터링
   - 주요내용 : 보안등 교체에 따른 효과 모니터링
   - 세부내용 : 1) 민간주체로 구성된 주민감독관과 함께 현장 감독
     2) 주민 피드백 및 개선사항 검토

6. 사업평가 및 주민 만족도 조사
   - 주요내용 : LED 보안등 교체 후 안전한 보행환경에 대한 최종 평가
   - 세부내용 : 1) 실제 골목길을 보행하는 거주·비거주 주민을 대상으로 한 이전 대비 체감 안전도 만족도 조사
     2) 보행환경 조성과 관련한 향후 민관협업 추진 과제 검토 및 실행

추진 프로세스

1단계(계획)	2단계(계획)	3단계(공유)
현장조사 및 설계	**계획공론장**	**주민공론장 및 주민감독관 운영**
- 담당부서 현장조사 및 설계내역서, 도면검토 - 공사 계획 방침 작성	- 민관 합동 계획공론장 개최	- 주민공론장(설명회) 개최 및 사업공유 - 민간주체로 구성된 주민감독관과 사전 현장 감독
2021년 1분기	2021년 1분기	2021년 1분기

4단계(실행)	5단계(협업)	6단계(평가)
설계완성 및 공사	**현장 모니터링**	**사업평가 및 숙의**
- 노후 보안등을 LED로 교체 - 공사완료	- 주민감독관 현장 방문 및 모니터링 - 차후 개선 과제 도출	- 보행환경에 대한 이전대비 비교 주민만족도 조사 - 결과, 개선 사항 공유 및 평가
2021년 2~3분기	2021년 3분기	2021년 3분기

7단계(환류)
주민 활동
- 안전한 보행환경에 대한 모니터링 지속 - 보행환경 조성과 관련한 향후 민관협업 추진 과제 검토 및 실행
2021년 4분기~지속

☐ 모니터링 및 평가 계획

성과지표

구분	사업목표	성과지표	성과목표	측정 방법
과정 평가	워킹그룹 운영회의	운영횟수	2회 이상	회의록
	주민공론장	개최횟수	1회	보고서
	주민감독관 운영	현장 감독	1회 이상	보고서
성과 평가	보안등 교체	목표 달성률	100%	결과보고
	전기에너지 및 전기요금 절감	사업 전·후 절감률	62.2%	전기요금 내역
	보행 만족도	주민 만족도	70% 이상	설문조사

성과평가 및 모니터링 계획

- 전기에너지 25,893kwh/년 절감
- 전기요금 2,413천원/년 절약
- 온실가스 감축량 12.07tco_2 감축
- 보안등 교체 후 주민감독관과 함께 현장 효과 모니터링
- 실제 보행 주민 대상 안전체감도 상승률 조사

소요 예산

(단위 : 천원)

예산과목		산출내역	총사업비 (시비)	비고
편성목	통계목			
총계			51,000	
일반 운영비	사무 관리비	사업 홍보비(현수막 등 제작) 200,000원 공론장 운영 관련 사무용품 구매 200,000원	400	
업무 추진비	시책추진 업무추진비	공론장, 평가회 등 업무추진비 100,000원×4회=400,000원	400	
일반 보상금	기타 보상금	주민감독관 활동비 10,000원×2시간×2회×5명=200,000원	200	
시설비 및 부대비	시설비	안전한 골목길 조성비 · 전기공사(LED보안등 75등 교체, 기타 전기공사(선로공사)) 20,000,000원 · LED보안등 75등×400,000원 = 30,000,000원	50,000	

10 스마트 기술을 활용한 발달장애인의 안전사고 예방

IOT 기술을 활용한 위치 추적 스마트 인솔(깔창)을 발달장애인에게 보급하여 발달장애인의 실종 예방 및 사회 적응을 돕고, 행동 수정 교육으로 발달장애인의 자립을 도모

사업추진시기	2021.1.~12.	예산	20,000천원

사업목표

- 사용자의 실시간 위치 확인이 가능한 IOT 기술을 탑재한 스마트 인솔을 활용하여 발달장애인 실종 사고 예방
- 스마트 인솔의 위치 통계로 발달장애인의 행동 패턴 파악 및 보호자의 지속·반복적 교육 가능
- 발달장애인 보호자의 심리적 안정감 제공

민·관 협력체계

구성 및 역할

구분	관련부서 및 단체	역할
행정부서	□주무부서 – 어르신장애인과	■ 사업총괄기획 및 행정지원 – 사업추진기관 공모 및 운영 – 주민공론장(설명회), 성과공유회 운영
	□협업부서 – 마을자치과	■ 민·관협치 협업지원 – 민·관합동 소공론장 운영 – 워킹그룹(분과) 지원
민간주체	□금천구협치회의 복지·건강분과	■ 사업추진 총괄(의제실행, 모니터링, 평가) – 공모 사업 현황 모니터링 및 지원 – 주민 대상 홍보
	□장애인복지센터 (공모선정기관)	■ 스마트인솔 사업 추진 – 대상자(발달장애인) 모집 및 효과 모니터링 – 교육설명회 개최

☐ 추진 배경과 필요성

- 발달장애인은 수시로 실종 신고가 이루어지며, 실종 또는 각종 위험상황으로부터 스스로를 보호하기 어려움
- 발달장애인 보호자는 자녀가 성인이 되어도 한시라도 곁에서 떨어지지 못하는 삶을 사는 등 삶이 질이 매우 떨어짐
- 발달장애인과 그 가족이 보편적인 삶을 누리기 위해서 발달장애인의 자립을 도울 수 있는 장치가 필요함
- 현 발달장애인의 이름표, 목걸이 등 본인확인을 위한 부착물을 분실하거나 제대로 관리가 어려움
- 실종된 발달장애인이 발견이 되더라도 본인확인이 어렵고, 의사 표현이 정확하지 않아 가정으로 복귀하는 것이 쉽지 않음
- 스마트 인솔은 신발 인솔에 IOT칩을 삽입하여 실시간으로 사용자의 위치를 파악하고 보호자가 설정해놓은 경로 외에 다른길로 벗어나게 되면 보호자에게 문자메시지를 바로 전송하여 큰 사고를 미연에 방지하고 빠른 후속조치를 취할 수 있기 때문에 각종 위험상황에 취약한 발달장애인에게 IOT기술을 접목시킨 스마트 인솔을 배부하여 사용하게 하여야 함

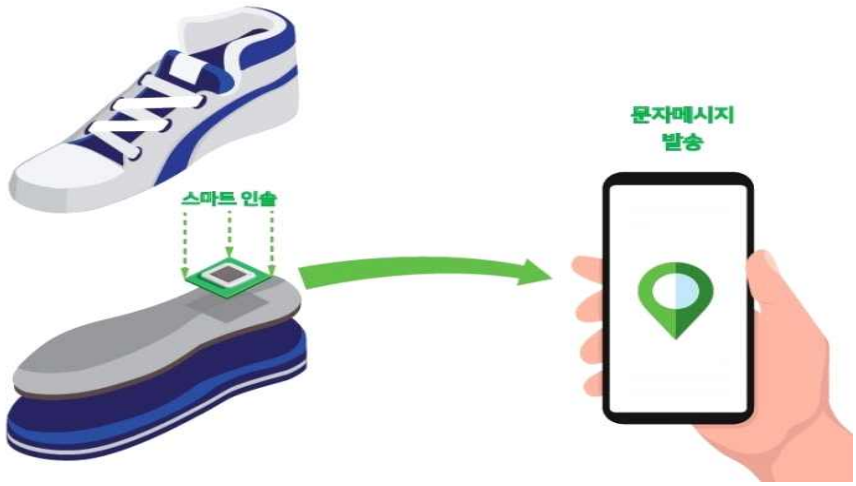

〈 IOT 스마트인솔 원리 〉

☐ 추진 방향

- 발달장애인을 대상으로 스마트 인솔 배부
- 행동반경에서 벗어나면 보호자에게 알람을 울려 실종을 사전에 미리 예방
- 발달장애인의 실종 사고 예방 및 행동 패턴 파악을 통한 행동 수정
- 스마트 인솔을 활용한 자율적 통학 훈련 기회 제공

☐ 세부 추진 계획

추진방법

1. 계획공론장 개최

- 주요내용 : 사업의 전반적인 협치 프로세스 논의를 위해 민간주체(복지·건강분과), 행정이 모여 숙의·공론
- 세부내용 :

1) 사업 추진 기관 선정 방법 연구
2) 스마트 인솔 지원 대상자 선정 기준 정립
3) 민-관, 장애인 관련 단체와 함께 발달장애인 교육 설명회 관련 콘텐츠 연구

2. 주민공론장 개최

- 주요내용 : 사업설명 및 주민 의견 수렴을 위한 공론장(설명회) 개최

3. '스마트 인솔 배부' 사업 시행

1) 사업 추진 기관 선정을 위한 공모 실시
2) 스마트 인솔 지원 대상자 신청 접수 및 선정
3) 발달 장애인 신청자의 신발 사이즈에 맞춘 스마트 인솔 배부
4) 실종예방, 발달장애인 사회 적응 관련 교육 설명회 개최

4. 성과공유회 개최 및 모니터링

1) 성과공유회 개최를 통한 성과 평가 및 주민 만족도 조사 진행
2) 스마트 인솔 지원 대상자에 대한 불편도 및 개선점에 대한 지속적 모니터링

추진 프로세스

1단계(계획)	2단계(공유)	3단계(협업)
계획공론장	**주민공론장**	**사업 시행**
- 사업 추진 기관 선정, 방법 검토 - 지원 대상자 선정 기준 정립 - 분과 의견 수렴	- 주민 공론장 개최 및 사업 공유 - 주민 제안 반영 - 공모 절차 진행 - 지방보조금 심의	- 사업 추진 기관 공모 및 스마트 인솔 대상자 접수·선정 -스마트 인솔 배부 및 교육 설명회 개최
2021년 1분기	2021년 2분기	2021년 3분기

4단계(평가)	5단계(환류)
성과공유회	**모니터링 및 주민활동**
- 성과평가 및 사용자 만족도 조사 - 개선점 도출	- 스마트 인솔을 통해 행동 패턴 파악 및 지속적 행동 수정 - 지속적 사용 여부 및 사용료 자립 독려
2021년 4분기	2021년 4분기~지속

☐ 모니터링 및 평가 계획

성과지표

구분	사업목표	성과지표	성과목표	측정 방법
과정 평가	워킹그룹 운영회의	운영횟수	2회 이상	회의록
	지역주민에 대한 홍보	홍보횟수	3회 이상	홍보 결과물
성과 평가	스마트 인솔 이용자 수	이용자 수	40명 이상	이용자 통계
	이용 주민 만족도	참여자 만족도	70% 이상	설문조사

성과평가 및 모니터링 계획

- 지원 현황 공유 및 개선점 논의를 위한 정기적인 워킹그룹 운영
- 지원 대상자의 효과적인 실종예방과 행동수정, 사회 적응을 위한 교육 진행
- 지원 대상자와 가족에 대한 만족도 조사를 위한 성과공유회 개최

소요 예산

(단위 : 천원)

예산과목		산출내역	총사업비 (시비)	비고
편성목	통계목			
총계			20,000	
일반 운영비	사무 관리비	스마트 인솔 IOT 요금 8,800원×50명×12개월=5,280,000원	5,280	
업무 추진비	시책추진 업무추진비	공론장 워킹그룹 간담회 및 다과비 100,000원×4회=400,000원	400	
민간 이전	사회복지 사업보조	스마트 인솔 구매 250,000원×50명=12,500,000원 주민설명회 및 성과공유회 운영 1,820,000원	14,320	

11 청년과 실버 세대융합 프로젝트

사회의 부양·지원의 대상으로 여겨지는 실버 세대가 사회를 구성하는 일원으로의 주체적 역할을 할 수 있도록 사회적 역할을 부여하고, 청년과 실버세대가 서로를 이해하면서 마을에서 공존하며 살아가는 세대 융합을 도모

사업추진시기	2021.1.~12.	예산	30,000천원

사업목표

- 세대갈등을 해소할 수 있도록 세대 간 서로에 대한 이해를 돕고, 상호 존중 및 성장의 기회 마련
- 소통과 공감의 정서 확대를 통해 '관계'를 매개로 하는 지역공동체성 강화 및 금천구의 공동체 정책으로 브랜딩

민·관 협력체계

구성 및 역할

구분	관련부서 및 단체	역할
행정부서	□ 주무부서 – 아동청년과	■ 사업총괄기획 및 행정지원 – 사업추진기관 공모 및 운영 – 주민공론장(설명회), 성과공유회 운영
	□ 협업부서 – 마을자치과	■ 민·관협치 협업지원 – 민·관합동 소공론장 운영 – 워킹그룹(분과) 지원
	□ 협업부서 – 어르신장애인과	■ 실무 협업지원 – 어르신(장인) 발굴 시 필요한 네트워크 공유 등 협업 지원
민간주체	□ 금천구협치회의 복지·건강분과	■ 사업추진 총괄(의제실행, 모니터링, 평가) – 실행 주체 발굴 방안 제시 – 마을거점공간 활용 방안 숙의·공론
	□ 사업추진기관 (청년 관련 단체)	■ '마을살이대학' 운영 – 마을 어르신 발굴·섭외 및 인터뷰 – 컨텐츠 구성 및 강연

☐ 추진 배경과 필요성

- 금천구의 연령대별 인구 구성 비율을 서울시와 비교하면 0세~49세의 인구가 서울시 전체 평균에 비해 낮고, 60세 이상의 인구는 서울시 전체에 비해 높거나 비슷한 수준임

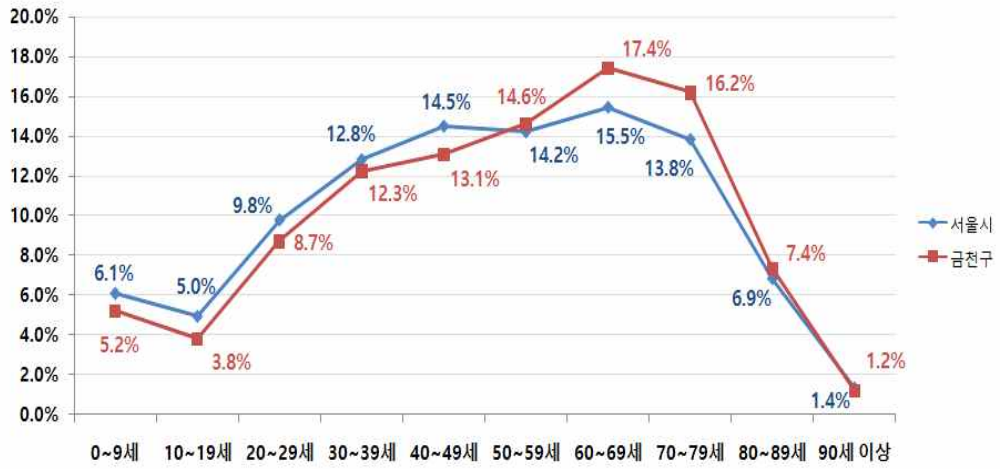

〈서울시, 금천구 연령대별 인구 구성 비율〉

- 금천구는 서울시 25개 구 중 노령화지수[1] 5위에 해당하는 지역이며, 서울시 전체의 노령화지수 상승률이 10~15%인 것에 비해 15~20%가량의 다소 높은 지수 상승률을 보임

구분	2017	2018	2019	2020
서울시	117.2%	127.3%	138.3%	151.9%
금천구	141%	157%	173%	192.5%

〈서울시, 금천구 노령화지수 추이〉

1) 유년인구(0~14세)에 대한 고령인구(65세 이상) 비율 : (고령인구/유년인구)×100

- 한국행정연구원의 ‘사회통합 실태조사’ 중 ‘우리 사회 집단 간 소통 수준’을 묻는 항목에서 ‘세대 간’ 항목은 매년 낮은 평점으로 응답됨

구분	가족 간	직장 구성원 간	이웃 간	세대 간
2013년	3.1	2.9	2.4	2.5
2014년	3.2	2.9	2.4	2.4
2015년	3.2	2.8	2.4	2.4
2016년	3.2	2.8	2.4	2.4
2017년	3.2	2.8	2.4	2.3
2018년	3.3	2.9	2.4	2.3
2019년	3.3	2.8	2.4	2.3

〈사회통합실태조사 ‘우리 사회 집단 간 소통 수준’ 평점 추이〉

- 오늘날 노년과 청년은 사회의 부양 및 지원이 필요한 대상 집단으로 간주되며, 이를 위한 주거, 일자리 등 정책이 우후죽순 생겨남. 하지만 정작 두 세대를 위한 정책의 이해관계가 상충하며 사회적 소음을 유발하는 문제적 당사자로 지목받고 있는 현실임

❑ 추진 방향

- 중간조직과 협업하여 프로그램 구성 및 마을 장인 발굴
- 재정립된 노년의 사회적 위상을 청년 세대에 자연스럽게 인식될 수 있도록 하여 청년이 세대갈등 해소를 수행하는 공동체 구성원으로서의 역할 수행
- 삶을 매개로 하여 맺어지는 관계로 세대 간 서로에 대한 이해를 돕고, 관계 형성을 통한 공동체성 강화
- 지역을 이루는 구성원 간 관계를 매개로 하는 공동체성 강화를 금천구 공동체 정책으로 브랜딩 화
- 지역 내 진행되는 유관사업과의 연계를 통해 사업 영역의 확장성 기대
- 사업으로 발굴된 ‘마을장인’이 이후에도 지속적으로 지역에서 활동할 수 있는 계기를 마련하기 위한 지역 내 관련 시설 및 센터 연계를 통해 사업 환원 구조 마련

❑ 유사 사례

경기천년대축제 - 생활문화 장인발굴	경기문화재단, 경기문화원연합회, 공공문화개발센터 유알아트(2018)

- 경기정명(京畿定名) 천년을 기념하는 생활문화축제의 기획 프로그램으로 진행된 경기도 31개 시·군의 생활문화 장인 발굴
- 발굴된 장인들은 본인의 삶의 일부분이 재조명을 통해 가치를 인정받는 다는 것에 대해 사회 구성원으로서 존중감을 느낄 수 있는 계기였음을 언급

"집에서 사부작거리며 짚풀 하고 있으면 할멈이 먼지 날린다고 싫어하다가 장인이라고 사진 찍어 준다고 온 이후부터는 뭐라고 안 해"

- 어릴 적 계란을 팔러갈 때 담을 것이 필요해 짚풀을 이용해 꾸러미를 직접 만들면서 시작한 짚풀 작업을 지금도 즐겨하시는 짚풀 할아버지 구술 인터뷰 中

노인 이야기 들어주는 청년 예술 프로젝트	서울시, 성북문화재단(2019)

- 노인들과 청년 예술가들의 밥상나눔, 소일거리 공동작업, 소풍 등을 통해 가까워진 시간을 가진 후 인터뷰를 통해 노인의 이야기를 채록하고 그 이야기를 전반으로 퍼포먼스, 에세이집, 사진 등 창작활동 진행

☐ 세부 추진 계획

추진방법

1. 계획공론장 개최

1) 사업 실행 단체 공모 기준 논의

2) 마을 거점 공간을 활용할 수 있는 방안 마련

2. 사업 준비

1) 사업 실행 청년단체 공모

2) ‘마을살이대학’ 프로그램 실행 공간 확보

3. 프로그램 구성

1) 워킹그룹을 통해 마을 장인 발굴 방법 모색

2) 주민과 함께 마을 장인 인터뷰 대상, 장소, 과정 관련 세부 논의

4. 마을살이대학 프로그램(마을 장인 강연) 실행

1) 마을 어르신 찾아가기

2) 인터뷰를 통해 장인 발굴

2) 청년 단체와 장인, 그리고 주민의 협업으로 컨텐츠를 구성하여 강연

5. 성과공유회 개최

1) 사업 경과 및 결과 공유

2) 발굴된 마을장인 소개 및 참가자 만족도 조사

3) 인터뷰 과정에서 산출된 기록 내용 및 창작물 전시

추진 프로세스

1단계(계획)	2단계(공유)	3단계(협업)
계획공론장	**주민공론장**	**사업 준비**
- 사업 실행 주체 공모 방법 및 선정 기준 논의 - 분과 의견 수렴	- 마을 활력소 개방 방안 논의 - 사업 실행 주체 모집(청년단체)	- 프로그램 구성을 위한 세부 논의 - 마을살이대학 공간 확보
2021년 1분기	2021년 2분기	2021년 3분기

4단계(실행)	5단계(공유)	6단계(평가)
사업 시행	**프로그램 진행**	**설문조사**
- 마을살이대학 프로그램 진행	- 추진 상황 공유 및 개선 사항 논의	- 프로그램 만족도조사 - 사업 공유회 개최
2021년 3분기	2021년 3분기	2021년 4분기

7단계(환류)
주민 활동
- 평가에 따른 개선점 보완 - 향후 추진 과제 검토
2021년 4분기~지속

☐ 모니터링 및 평가 계획

성과지표

구분	사업목표	성과지표	성과목표	측정 방법
과정 평가	워킹그룹 운영회의	운영횟수	3회 이상	참석부,회의록
	주민대상 홍보	홍보횟수	3회 이상	홍보결과물
성과 평가	마을 장인 발굴	발굴인원	20명	위촉자명부
	마을살이 대학 프로그램	프로그램 횟수	20회	결과보고
	주민 만족도	참여자 만족도	70%이상	설문조사

성과평가 및 모니터링 계획

- 발굴된 마을 장인들이 지속적으로 지역에서 활동할 수 있도록 유관시설 및 기관과의 지속적 논의
- 주민 프로그램 만족도 평가 실시

소요 예산

(단위 : 천원)

예산과목		산출내역	총사업비 (시비)	비고
편성목	통계목			
총계			30,000	
민간이전	민간경상 사업보조	[운영비] 총괄 PM (기획총괄) 3,200,000원×1명×6개월×투입율15% 2,880,000원 협력기획 (기획 및 운영) 2,400,000원×1명×6개월×투입율25% 3,600,000원	6,480	
		[마을장인 발굴 진행비] 홍보 디자인 320,000원×1회=320,000원 홍보 현수막 100,000원×5개=500,000원 간담회비 8,000원×5명×10회=400,000원	1,220	
		[마을장인 인터뷰 진행비] 인터뷰 진행 110,000원×3명×20회=6,600,000원 인터뷰이 사진 인화 및 액자 구입 1,000,000원 간담회비 8000원×5명×20회=800,000원	8,400	
		[마을살이 대학 운영비] 마을장인 강사료 100,000원×20명=2,000,000원 프로그램 운영 준비(물품 구매 등) 120,000원×20회=2,400,000원 홍보 현수막 100,000원×5개=500,000원 동영상 촬영 및 제작 380,000원×20회=7,600,000원	12,500	
		[성과 공유회] 공간 조성(전시 및 현수막 등) 1,000,000원×1식=1,000,000원 식비 8,000원×50명=400,000원	1,400	

12 장애 인식개선 교육

비장애인으로 하여금 장애인에 대한 인식이 올바르게 자리 잡을 수 있도록 장애 아동의 부모를 장애 인식개선 강사로 양성하여 초등학교를 찾아가 아동의 장애인식을 개선하여 복지건강분과의 비전인 '턱이 없는 금천'을 실현

사업추진시기	2021.1.~12.	예산	10,000천원

사업목표

- 맘강사를 양성하여 지속적인 장애 인식개선 사업에 기여하는 전문 인력으로 양성
- 비장애아동의 장애 인식개선 사업을 통해 차별 없는 사회 분위기 조성
- 장애 아동 따돌림과 같이 장애에 대한 미성숙한 인지로 일어나는 사회적 인식 문제 해결

민·관 협력체계

구성 및 역할

구분	관련부서 및 단체	역할
행정부서	□주무부서 - 어르신장애인과	■ 사업총괄기획 및 행정지원 - 사업추진기관 공모 및 운영 - 주민공론장(설명회), 성과공유회 운영
	□협업부서 - 마을자치과	■ 민·관협치 협업지원 - 민·관합동 소공론장 운영 - 워킹그룹(분과) 지원
민간주체	□금천구협치회의 복지·건강분과	■ 사업추진 총괄(의제실행, 모니터링, 평가) - 실행주체 발굴 및 추천 - 사업대상 초등학교 선정 프로세스 숙의·공론 - 사업 모니터링 및 개선 평가
	□사업추진기관 (장애인복지시설)	■ '장애인식개선교육' 운영 - 맘강사 양성 및 파견 - 양성된 맘강사 네트워크 구성

☐ 추진 배경과 필요성

- 복지·건강분과는 '턱이 없는 금천'의 비전을 가지고 장애 인식 문제에 대하여 심도 있게 논의함.
- 장애인에 대한 차별은 장애에 대해 잘못된 인식과 편견으로 발생됨에 따라 아동기의 장애 인식개선 교육이 시급함.
- 현재 금천구에서 이루어지고 있는 장애 인식개선 교육은 다양한 이유로 인하여 확대 사업의 어려움이 있음.

☐ 추진 방향

- 장애인 부모를 맘강사로 양성함으로써 강사로의 자부심과 역량을 강화하여 장애 인식개선 교육에 앞장서게 함
- 장애인 부모를 강사로 양성하는 데에는 장애 인식개선 교육이 단기 사업이 아닌 지속적으로 이루어질 수 있도록 맘강사 네트워크를 구축하는 것을 목표로 함
- 초등학교 1~2학년 대상으로 장애 인식개선 교육을 하여 장애 아동에 대한 편견을 바로 세우고 허물없이 지내도록 이해를 도움
- 근본적으로 장애에 대한 긍정적인 가치관을 형성하는 데에 기여

맘강사 장애 인식개선 교육 예시

☐ 세부 추진 계획

추진방법

1. 계획공론장 개최

1) 사업 추진 장애인복지시설 선정 방안 모색
2) 사업 대상 초등학교 선정 방안 모색

2. 사업 공모 및 주민대상 홍보

1) 사업 추진 기관 공모
2) 맘강사 양성 교육과정 모집을 위한 홍보
3) 주민 의견 반영하여 대상 초등학교 선정 기준에 대해 논의

3. 맘강사 양성교육 및 현장 파견

1) 전문 장애 인식개선 교육 강사를 통한 맘강사 양성교육
2) 교육 후 맘강사 위촉장 수여
3) 사례 공유회를 통한 장애이해 역량 강화
4) 맘강사와 전문강사를 각 초등학교에 적절히 배치 및 파견하여 장애인식 교육 실시

※ 코로나19 장기 확산 시 줌(zoom) 프로그램 등 화상강의를 이용한 비대면 교육 실시

4. 성과공유회 개최

1) 장애 인식개선 교육 사업 평가 및 설문
2) 사업 개선방안에 대한 논의
3) 향후 지속 가능성에 대한 방안 모색
4) 양성된 맘강사 네트워크 추진

추진 프로세스

1단계(계획)	2단계(공유)	3단계(실행)
계획공론장 개최	추진기관 선정 및 홍보	맘강사 양성교육 프로그램
- 사업추진 단체 및 사업 대상 초등학교 선정 방안 모색	- 사업 추진 기관 선정 공모 - 프로그램 홍보	- 맘강사 양성교육 실시
2021년 1분기	2021년 2분기	2021년 3분기

4단계(협업)	5단계(실행)	6단계(평가)
사례공유회	장애인식개선 교육 프로그램	성과공유회 개최
- 사례공유회를 통한 지역사회 전문가와 함께 장애 이해 사례 공유	- 맘강사, 전문강사를 학교에 파견하여 장애인식 교육 실시	- 결과 공유 - 사업 평가 - 개선방안 논의
2021년 3분기	2021년 3분기	2021년 4분기

7단계(환류)
주민 활동
- 맘강사 네트워크 구성 - 지속적인 인식개선 교육 활동
2021년 4분기~지속

☐ 모니터링 및 평가 계획

성과지표

구분	사업목표	성과지표	성과목표	측정 방법
과정 평가	워킹그룹 운영	운영횟수	2회 이상	회의록
	프로그램에 대한 홍보	홍보 횟수	2회	홍보 결과물
	맘강사 역량강화 교육지원	교육 참가자 수	20명	교육일지
성과 평가	초등학생 대상 장애 인식개선 프로그램 기획	프로그램 수	3개	프로그램 일지
	맘강사 수료식 및 위촉식	위촉자 수	20명	위촉자 명단
	프로그램 만족도	참여자 만족도	70%이상	설문조사

성과평가 및 모니터링 계획

- 양성과정을 수료한 맘강사의 네트워크를 구축하여 지속적인 장애 인식개선 교육에 대한 연구 및 논의
- 프로그램 참여자들의 만족도 조사를 통해 개선점 논의
- 시범 초등학교의 만족도를 조사하여 관내 초등학교 장애 인식개선 교육 사업 확대

소요 예산

(단위 : 천원)

예산과목		산출내역	총사업비 (시비)	비고
편성목	통계목			
총계			10,000	
민간이전	사회복지 사업보조	장애 인식개선 공론장 운영관련 자료 제작 및 홍보물 구매 리플렛 420,000원 현수막 4개 200,000원	10,000	
		지역사회 전문가 사례공유회 개최 500,000원		
		사례공유회 식·다과비 12,000원×40명=480,000원		
		맘강사 양성교육 전문 강사료 200,000원×10회=2,000,000원		
		맘강사 관내 학교 장애이해 교육 강사료 50,000원×25회=1,250,000원		
		전문 맘강사 관내 학교 장애이해 교육 강사료 150,000원×25회=3,750,000원		
		장애인식개선 강사 스터디 모임 다과비 12,000원×10명×10회=1,200,000원		
		장애인식개선 성과공유회 다과비 4,000원×50명=200,000원		

13 아름다운 이웃, 기부 나눔 박람회

사회복지의 날을 기념하여 사회복지 종사자 및 자원봉사자, 후원자를 발굴하고 포상하여 사회복지 종사자의 사기를 높이고 자원봉사 활동과 기부 문화의 확산을 도모, 협의체 실무 분과 및 동 복지 협의체별로 다양한 부스를 운영하여 지역 주민에게 다양한 복지 프로그램 및 서비스 체험 기회를 제공하고자 함

사업추진시기	2021.1.~12.	예산	15,000천원

사업목표

- 기존 기부자에 대한 예우와 격려로 지속적인 기부 참여 유도
- 먹거리, 바자회 등 부스 운영을 통한 나눔 활동 확산 및 후원사업 전개
- 신규 기부자 발굴 등 주민 누구나 참여하는 지역사회 나눔 공동체 활동 활성화

민·관 협력체계

구성 및 역할

구분	관련부서 및 단체	역할
행정부서	□ 주무부서 – 복지정책과	■ 사업총괄기획 및 행정지원 – 복지 실무협의체 운영 – 주민공론장(설명회), 성과공유회 운영
	□ 협업부서 – 마을자치과	■ 민·관협치 협업지원 – 민·관합동 소공론장 운영 – 워킹그룹(분과) 지원
민간주체	□ 금천구협치회의 복지·건강분과	■ 사업추진 총괄(의제실행, 모니터링, 평가) – 부스 운영 및 아이디어 제안 – 주민대상 홍보 – 나눔박람회 현장 모니터링
	□ 실무협의체·9개분과 □ 금천구사회복지기관 연합회	■ '나눔박람회' 개최 – 신규 기부자 발굴 및 기존 기부자 관리 – 주민 나눔 바자회 & 부스 운영

☐ 추진 배경과 필요성

- 2020년 금천구의 지방자치단체 재정 자립도는 24.7%로 서울시 자치구 중 12위를 차지함 이는 25개 자치구 평균 28.4%에 못 미치는 수준임

- 사회복지 증가에 따른 지출은 늘어난 반면, 지방세 등 자체수입은 감소하여 자치구 재정 자립도는 열악한 수준임

- 사회적 약자 지원이나 동별 특화사업 등을 추진할 수 있는 가용 자원이 없는 상황으로, 열악한 재정 여건에 안주하지 않고, 외부 재원 확보를 통한 문제 해결이 필요함

☐ 추진 방향

- 장기적으로 금천구 지역 내 나눔 문화를 확산할 수 있는 여건 조성에 주력함으로써 지역 현안 문제를 해결해 나가고자 함

- 구 단위의 기업 나눔 홍보, 동 단위의 나눔 활동을 한자리에서 볼 수 있는 '나눔 박람회'를 개최하여 주민들에게 나눔과 참여방법을 알리고 나눔에 대한 관심과 참여 독려를 통해 이웃이 이웃을 돌보는 문화 확대

- 박람회 부스 운영 등으로 발생한 수익금은 동복지협의체에서 주관하여 동네 저소득층 어르신 끼니 제공 등의 복지 지원금으로 사용

☐ 세부 추진 계획

추진방법

1. 계획공론장 개최

1) 민-관·동복지협의체가 모여 숙의·공론하여 구체적 실행 계획 논의
2) 나눔 박람회 콘텐츠 아이디어 도출
- 주민 나눔 바자회 & 먹거리 판매
- 노인, 장애 체험 부스 운영
- 사회보장 관련 정보 상담 부스 운영

2. 민·관 협업 사업 실행

1) 주민 의견을 반영한 '나눔 박람회' 개최
2) 워킹그룹 현장 모니터링 진행
3) 온-오프라인 홍보를 통해 많은 주민 참여 유도

기부 나눔 박람회 예시

3. 성과공유회 개최

1) 나눔 박람회 결과 공유
2) 주민 만족도 조사 결과 공유
3) 개선점 논의 및 향후 추진 과제 도출

※ 코로나19 장기 확산 시 화상회의를 통하여 숙의·공론의 과정을 거쳐 금천구 복지기관 및 동복지협의체 홍보 영상물을 제작하여 배포함으로 나눔 문화 확산에 이바지하고 나눔 박람회 부스 운영은 온라인 장터로 대체하여 판매 수익금 기부

추진 프로세스

1단계(계획)	2단계(공유)	3단계(실행)
계획공론장	**주민공론장**	**나눔 박람회 개최**
- 민·관·동복지협의체 합동회의 - 나눔박람회 콘텐츠 아이디어 도출	- 주민공론장 개최 - 주민제안 접수 - 공론장 안내문·설문지 발송	- '기부 나눔 박람회' 개최
2021년 1분기	2021년 2분기	2021년 3분기

4단계(공유)	5단계(평가)	6단계(환류)
성과공유회 개최	**사업평가**	**주민 활동**
- 나눔박람회 결과 및 개선 사항 공유	- 결과 공유 - 성과공론장을 통한 사업 평가	- 향후 추진 과제 검토 및 실행 - 나눔활동에 대한 주민 인식 및 확산에 대한 모니터링 활동
2021년 3분기	2021년 3분기	2021년 4분기~지속

☐ 모니터링 및 평가 계획

성과지표

구분	사업목표	성과지표	성과목표	측정 방법
과정 평가	워킹그룹 운영회의	운영횟수	2회 이상	회의록
	주민설명회	개최횟수	1회	결과보고서
성과 평가	복지박람회	개최횟수	1회	결과보고서
	부스운영수익금	수익금액	500만원	정산내역
	참여주민 만족도	만족도	70% 이상	설문조사

성과평가 및 모니터링 계획

- 신규기부자 발굴 결과 및 홍보효과 모니터링
- 이전 행사 대비 주민참여도 상승 추이 모니터링
- 나눔에 대한 주민 인식 및 문화 확산 여부 모니터링
- 박람회 개최 후 사업공유회 진행으로 결과 공유 및 성과평과
- 부스 운영 후 동별 기금 마련을 통한 ‘2022 동별 특색 사업’ 진행 여부 논의

소요 예산

(단위 : 천원)

예산과목		산출내역	총사업비 (시비)	비고
편성목	통계목			
총계			15,000	
민간이전	사회복지 사업보조	소규모 공론장 자료제작 100,000원	15,000	
		소규모 공론장 운영 관련 사무용품구매 200,000원		
		부스운영비 150,000원×20개 = 3,000,000원		
		사회진행비 350,000원		
		단체보험 500,000원		
		홍보물품 4,000원×1,000개 = 4,000,000원		
		천막 및 현수막 2,500,000원		
		전단지 및 포스터 2,000,000원		
		공론장 및 성과공유회 개최 200,000원		
		행사중식비 10,000원×120명 = 1,200,000원		
		간식비 5,000원×80명×2회 = 800,000원		
		사전회의비 3,000원×25명×2회 = 150,000원		

14 우리동네 아가랑

유모차 대여를 통해 유모차 구입으로 인해 발생하는 가정경제의 부담을 줄이고 건강한 양육문화 조성 및 고객 맞춤형 육아종합 서비스를 제공

사업추진시기	2021.1.~12.	예산	10,000천원

사업목표

- 유모차 대여를 통한 저소득 양육가정의 가정경제 부담 완화
- 센터 방문 시 유모차 대여와 더불어 올바른 육아 정보 습득
- 보육반상회 참여로 영·유아 부모님끼리의 유대관계 형성 및 건강하고 활기찬 양육문화 조성

민·관 협력체계

구성 및 역할

구분	관련부서 및 단체	역할
행정부서	□ 주무부서 – 여성가족과	■ 사업총괄기획 및 행정지원 – 유모차대여서비스 사업지원 – 주민공론장(설명회) 운영
	□ 협업부서 – 마을자치과	■ 민·관협치 협업지원 – 민·관합동 소공론장 운영 – 워킹그룹(분과) 지원
민간주체	□ 금천구협치회의 복지·건강분과	■ 사업추진 총괄(의제실행, 모니터링, 평가) – 협치프로세스 숙의·공론 – 현장 모니터링 및 주민대상 홍보
	□ 금천구육아종합지원센터	■ 유모차 대여 서비스 시행 – ‘보육반상회’를 통한 주민공론장 운영 – 유모차 구입·배치 및 대여서비스 운영 – 이용자 민원 관리

☐ 추진 배경과 필요성

- 타 자치구에서는 이미 시행되고 있는 유모차 대여 서비스가 금천구에는 없어 영·유아를 양육중인 저소득 가정의 많은 양육 불편 발생
- 고가 유모차 시장의 과열경쟁 및 유모차 과시 심리가 사회적 문제로 대두되면서 양육가정의 유모차 구입으로 인한 부담이 더욱 증가하고 있음
- 맘 카페 등 인터넷 소통 공간에서 유모차 대여와 같은 육아용품 지원에 대한 금천구 주민의 관심이 지속적으로 높아지고 있음
- 범국가적으로 육아용품 구입에 대한 가정의 부담이 날로 높아져 출산율 저하에 지대한 영향을 끼침

☐ 추진 방향

- 금천구 육아종합지원센터에 유모차 대여 사업 신설
- 유모차 구입에 어려움을 겪고 있는 금천구 양육가정의 경제적 부담 완화
- 많은 주민의 참여를 유도하고 출산에 대한 인식 개선

☐ 세부 추진 계획

추진방법

1. 계획공론장 개최
   - 사업 일정 및 협치 방안을 위한 민관합동 숙의·공론

2. 협치 네트워크 '보육반상회' 진행
   - 육아종합지원센터 내 '보육반상회'를 통한 주민 공론장 개최
   - 유모차 구입과 관련한 주민 의견 수렴 (가격, 디자인, 내구도)

3. '유모차 대여 서비스' 시행
   - 주민 의견을 반영한 유모차 선정 및 구입
   - 육아종합지원센터에 유모차를 배치하여 대여서비스 운영

4. 모니터링
   - 개선점 논의 및 향후 추진 방향 모색

추진 프로세스

1단계(계획)	2단계(공유)	3단계(협업)
계획공론장	주민공론장	사업준비
- 워킹그룹 운영회의 개최 - 사업추진일정 조율	- '보육반상회' 개최 - 사업 내용 공유 - 주민 의견 수렴	- 육아종합지원센터 공간 확보
2021년 1분기	2021년 1분기	2021년 2분기

4단계(실행)	5단계(평가)	6단계(환류)
사업시행	모니터링	주민 활동
- 주민의견을 반영한 유모차 구입 - 대여 서비스 운영	- 이용자 만족도 조사 및 점검실시 - 이용자 민원에 대한 근본적인 해결점 및 개선점 도출	- 평가에 따른 개선점 보완 - 지속가능사업 운영
2021년 3분기	2021년 4분기	2021년 4분기~지속

☐ 모니터링 및 평가 계획

성과지표

구분	사업목표	성과지표	성과목표	측정 방법
과정 평가	유사중복사업 여부	중복사업 유무	중복 없음	사업계획서
		수혜대상 중복여부	중복 없음	
	주민공론장	개최횟수	1회	결과보고서
	워킹그룹 운영회의	운영횟수	2회 이상	회의록
	서비스 개선 계획	계획횟수	1회	변경 사업계획서
	주민대상 홍보	홍보횟수	분기별 1회 이상	홍보자료
성과 평가	구매 완료율	구매 개수	14대(100%)	구매계약서
	이용도	대여 횟수	연 5회 이상	대여 시스템
		재대여 횟수	연 1회 이상	대여 시스템
	만족도	이용자 만족도	70%이상	설문조사
	클레임 건수	이용자 클레임 건수	연 5회 미만	민원처리 고충대장

성과평가 및 모니터링 계획

- 워킹그룹&보육반상회를 통해 운영 현황 공유 및 개선점 논의
- 육아종합지원센터 유모차 대여 이용자들의 만족도 조사

소요 예산

(단위 : 천원)

예산과목		산출내역	총사업비 (시비)	비고
편성목	통계목			
총계			10,000	
일반 운영비	사무 관리비	주민공론장 자료제작 100,000원	200	
		주민공론장 운영 관련 사무용품 구매 100,000원		
업무 추진비	시책추진 업무추진비	주민공론장 업무추진비 400,000원	1,000	
		우리동네 아가랑 사업 업무추진비 600,000원		
민간이전	민간위탁금	유모차 및 기타 부속품 구입 500,000원×14대=7,000,000원	8,800	
		유모차 수리·관리비 1,800,000원		

15 주민이 만드는 우리 동네 이야기

금천구 10개 동별 자치 관련 이야기를 사진·영상으로 엮어 콘텐츠로 제작하고 디지털사이니지에 송출하여 주민자치 홍보 및 자발적 주민 참여 기대

사업추진시기	2021.1.~12.	예산	31,000천원

사업목표

- 주민자치 홍보 콘텐츠 송출을 통한 주민자치 홍보 및 인식 강화
- 주민이 직접 동네의 자치 이야기를 엮어 만들어가는 과정을 통해 주민자치 자긍심 및 참여 가능한 주민 발굴
- 자치 소통 채널로의 자리매김

민·관 협력체계

구성 및 역할

구분	관련부서 및 단체	역할
행정부서	□ 주무부서 – 마을자치과	■ 사업총괄기획 및 행정지원 – 콘텐츠 제작 업체 선정·계약 – 주민공론장(설명회) 개최 ■ 민·관협치 협업지원 – 민·관합동 소공론장 운영 – 워킹그룹(분과) 지원
	□ 협업부서 – 홍보디지털과	■ 콘텐츠 관리 및 송출 – 콘텐츠 검수 및 각 동 디지털사이니지로 송출
민간주체	□ 금천구협치회의 주민자치·기획분과	■ 사업추진 총괄(의제실행, 모니터링, 평가) – 컨텐츠 발굴 및 송출 관련 숙의·공론 – 현장 모니터링 및 주민대상 홍보
	□ 마을공동체지원센터 (주민자치사업단) □ 각 동 주민자치회, 자치단체	■ 자치 홍보콘텐츠 제작 지원 – 주민자치 행사 활동, 자치 해결 사례 수집 및 전달 – 콘텐츠 보완점 셀프 모니터링

☐ 추진 배경과 필요성

- 2019년에 본 분과 추진 사업으로 디지털사이니지가 동별로 설치되었으나 기존 취지 및 배경에서 벗어난 구정홍보 중심 콘텐츠 송출로 인한 아쉬움
- 주민에게 자연스럽게 노출되어 자치를 홍보할 수 있는 오픈 채널 필요
- 자치·협치 중요성이 높아지고 있는 시대에 맞춰 능동적인 주민자치 참여 및 자치 인식강화 필요

☐ 추진방향

- 민-관, 중간조직 협업을 통한 주민자치 긍정적 사례 콘텐츠 발굴 및 송출
- 콘텐츠 기획·제작 과정에 주민의 직접·간접 참여
- 단순 주민자치회 행사 콘텐츠를 넘어선 '자치' 중심테마 콘텐츠 제작
- 송출되고 있는 콘텐츠에 대해 주민 대상 홍보 및 신규 주민 발굴

☐ 세부추진 계획

추진방법

1. 계획공론장 개최
   - 주요내용 : 주민자치 콘텐츠 제작 및 송출의 전체적인 추진 프로세스 논의를 위해 민간주체(주민자치·기획분과), 중간조직, 행정이 모여 숙의·공론
   - 세부내용 : 1) 콘텐츠 발굴 방법 및 경로 논의
     2) 콘텐츠 기획 방향, 제작 프로세스 논의

2. 주민공론장(설명회) 개최
   - 주민자치위원을 포함하여 주민을 대상으로 한 사업설명 및 참여 독려를 위한 주민설명회 개최

3. 콘텐츠 기획
   - 주요내용 : 자치 콘텐츠 발굴 및 수집
   - 세부내용 : 1) 주민자치를 홍보할 수 있는 티저 영상 기획
     2) 10개 동별 자치로 해결한 동네 이야기 수집
     3) 주민자치 행사 및 활동 현장스케치 영상 기획

4. 콘텐츠 제작 및 송출

- 주요내용 : 발굴 및 수집 된 자치 이야기를 엮어 콘텐츠로 제작
- 세부내용 : 1) 콘텐츠 제작업체 선정·계약
  2) 콘텐츠 제작방향 설정을 위한 민관합동 회의
  3) 동별 콘텐츠 제작 후 디지털사이니지 지속적 송출

5. 홍보 및 모니터링

- 콘텐츠 홍보 및 주민 모니터링을 통한 유지 관리

6. 사업평가 및 숙의

- 콘텐츠에 대한 주민 만족도 및 전반적인 사업 실행 평가
- 사업 개선방안 검토 및 향후 추진과제 발굴

추진 프로세스

1단계(계획)	2단계(공유)	3단계(협업)
계획공론장	**주민공론장**	**콘텐츠 기획**
- 콘텐츠 제작 및 송출 프로세스 논의를 위한 민-관 합동 계획공론장 개최	- 주민공론장(설명회) 개최 및 사업공유 - 주민제안 접수	- 각 동별 특성에 맞는 주민자치 콘텐츠 기획 - 동별 자치 사례 수집
2021년 1분기	2021년 1분기	2021년 2분기

4단계(실행)	5단계(협업)	6단계(평가)
콘텐츠 제작 및 송출	**홍보 및 모니터링**	**사업평가 및 숙의**
- '우리 동네 이야기' 콘텐츠 제작 - 디지털사이니지 송출	- 콘텐츠 홍보 및 주민 모니터링	- 개선 사항 공유 및 평가 - 향후 추진과제 검토 및 실행
2021년 3분기~지속	2021년 3분기	2021년 4분기~지속

☐ 모니터링 및 평가 계획

성과지표

구분	사업목표	성과지표	성과목표	측정 방법
과정 평가	워킹그룹 운영회의	운영횟수	2회 이상	회의록
	주민공론장	개최횟수	1회	보고서
	주민참여(콘텐츠 기획 등)	참여횟수	동별 1회 이상	회의록
성과 평가	콘텐츠 제작	콘텐츠 개수	동별 1개 이상	결과보고
	콘텐츠 참여자 만족도	만족도	70% 이상	설문조사

성과평가 및 모니터링 계획

- 주민의견수렴을 위한 공론장(설명회) 개최
- 동별 특성에 따른 콘텐츠 기획 방향 도출 및 달성
- 10개 동별 1개 이상의 콘텐츠 제작 및 지속적 송출 모니터링

소요 예산

(단위 : 천원)

예산과목		산출내역	총사업비 (시비)	비고
편성목	통계목			
총계			31,000	
일반 운영비	사무 관리비	사업 홍보비(현수막 등 제작) 300,000원	30,500	
		공론장 운영 관련 사무용품 구매 200,000원		
		'우리 동네 이야기' 콘텐츠 제작 3,000,000원×10개동 = 30,000,000원		
	시책추진 업무추진비	공론장 워킹그룹 업무추진비 100,0000원×5회=500,000원	500	

16 주차문제를 해결하기 위한 “스마트 주차 커뮤니티 운영”

도심 내 다세대 주택(빌라 등)의 주차 공간이 비어있는 시간에 공유 플랫폼을 활용하여 다른 운전자가 주차를 할 수 있도록 주차 공간을 공유하여 주차난을 해소하고 주차 공유문화 확산

사업추진시기	2021.1.~12.	예산	50,000천원

사업목표

- 도심 내 주차 공간 공유를 통한 불법주정차 문제 해결
- 지역 주민이 함께 참여하고 해결함으로써 공유 문화 확산
- 이웃 주민간의 발생하는 주차 관련 분쟁 요소 완화

민·관 협력체계

구성 및 역할

구분	관련부서 및 단체	역할
행정부서	□ 주무부서 - 주차관리과	■ 사업총괄기획 및 행정지원 - 주차 공유 APP 개발 발주 및 계약 - 주민공론장(설명회) 운영 - 스마트 주차 서포터즈 운영
	□ 협업부서 - 마을자치과	■ 민·관협치 협업지원 - 민·관합동 소공론장 운영 - 워킹그룹(분과) 지원
민간주체	□ 금천구협치회의 주민자치·기획분과	■ 사업추진 총괄(의제실행, 모니터링, 평가) - 빌라 주차난과 관련한 주민불편사항 조사 및 수집을 통해 개선사항 숙의·공론 - 주민감독관 운영 및 주민대상 홍보
	□ 빌라 입주자 대표 모임	■ APP 개발 협업지원 - 시범운영 협조 - 실생활 주민 요구·필요사항 전달 및 아이디어 제공

☐ 추진 배경과 필요성

- 주택가 주차장 확보율은 78.4%로 주택가 내 주차공간이 턱없이 부족한 실정
- 거주자우선주차장 2,292면을 확보 및 운영 중에 있지만 매년 구획선 삭제(신축공사 및 민원 등)로 인해 주민불편 초래
- 새로운 주차장 1면을 조성하기 위해서는 평균적으로 약 1억 원 이상의 높은 예산 소요(부지 확보 및 시설투자 등)

☐ 추진방향

- 부설 주차장 개방을 통한 주택가 내 주차난 문제 완화
- 주택가 빌라 주차장이 비어있는 시간에 타인에게 유료 개방
- 온라인 주차 커뮤니티를 활성화하여 C2C 플랫폼 조성
- 거주자 공유주차 서비스와 연계하여 오프라인 이용자 편의성 강화

☐ 세부추진 계획

▶▶ 추진방법

- 주차갈등이 높은 지역 주민조사 및 주민공론장를 통한 의견수렴
- 모바일 커뮤니티로 주차장 거래가 가능한 주차 공유 APP 개발
- ARS 주차공유 서비스 연동 및 주차 안내판을 주차장 현장에 설치
- 발생 된 주차수익금 일부를 적립금 형식으로 주차장 제공자와 분배
- 주차장 제공자의 상황에 따라 유형(시간, 기간)별로 주차장을 개방
- 계도활동을 목적으로 한 서포터즈 운영으로 주민 참여 극대화

추진 프로세스

1단계(계획)	2단계(공유)	3단계(실행)
계획공론장 개최	주민공론장 개최	설계완성 개발 발주 및 시행
- 실시설계 검토 - 개발일정 조율 - 분과 의견 수렴	- 주민공론장(설명회) 개최 및 사업 공유 - 주민제안 반영 - 공론장 안내문·설문지 발송	- 의견 및 설계안 반영 - 개발 발주 및 계약
2021년 1분기	2021년 1분기	2021년 1분기

4단계(협업)	5단계(공유)	6단계(협업)
주민감독관	공사완료	스마트주차 서포터즈 및 주민감독관 운영
- 민간주체로 구성된 주민감독과 현장 감독(2회) - 현장공유를 통한 개선효과 확인	- 공사 완료(앱 개발) - 개선 사항 공유	- 스마트 주차 앱 주민 홍보 - 앱 운영 모니터링 및 주민의견 접수
2021년 2분기	2021년 3분기	2021년 3분기 ~

7단계(환류)
주민 활동
- 향후 추진 과제 검토 및 실행 - 이용 빈도 상승 추이 모니터링 및 개선점 도출
2021년 4분기~지속

☐ 모니터링 및 평가계획

성과지표

구분	사업목표	성과지표	성과목표	측정 방법
과정 평가	워킹그룹 운영회의	운영횟수	2회 이상	회의록
	주민설명회 개최	운영횟수	1회	결과보고서
성과 평가	개발 완료	공정률	100%	착·준공계
	서비스 활성화	이용자 수	일일10명	이용자 통계
	서비스 만족도	참여자 만족도	70%이상	설문조사

성과평가 및 모니터링 계획

- 개발평가 : 4월 개발 완료 테스트
- 주민참여 평가 : 1월 ~ 4월 주민 설명회
- 모니터링계획 : 4월 ~ 6월 서비스 홍보 진행

소요예산

(단위 : 천원)

예산과목		산출내역	총사업비 (시비)	비고
편성목	통계목			
총계			50,000	
일반운영비	사무관리비	주차공유 안내표지판 제작 5,000,000원 주차공유 홍보물 제작 4,000,000원 공론장 운영 관련 사무용품 구매 200,000원	9,200	
업무추진비	시책추진 업무추진비	공론장, 평가회 등 업무추진비 100,000원×5회=500,000원	500	
일반 보상금	기타 보상금	스마트주차 서포터즈 및 주민감독관 활동 지원 10,000원×5회×6명=300,000원	300	
연구 개발비	전산 개발비	주차공유 모바일 APP 개발 40,000,000원 · 공유가능 주차공간 알림 (GPS 기반) · 주차 예약·변경 정보 관리 · 스마트 커뮤니티 기반 기술 · 주차수익금 시스템 구축	40,000	

17 청년과 함께하는 활기찬 독산로 만들기

금천구의 고질적인 문제인 유해업소가 즐비한 거리를 민·관 협치를 통해 유해업소 공간을 탈바꿈하여 건전한 거리로 조성하고, 그 거리를 기피하는 많은 주민들의 방문을 유도하여 지역 경제의 성장을 촉진시킴으로써 분과 비전인 '청년과 함께 성장하는 금천' 실현

사업추진시기	2021.1.~12.	예산	63,000천원

사업목표

- 민·관 협치로 마련된 공간을 청년에게 창업 기회로 제공하고, 다양한 일자리를 창출해내 청년의 비전을 실현하는 공간으로 재 조성
- 개선 공간이 다시 유해시설로 돌아가지 않고 지속적인 주민공간으로 유지될 수 있도록 지역 주민과 함께 공간 활용 마을 프로그램 개설

민·관 협력체계

구성 및 역할

구분	관련부서 및 단체	역할
행정부서	□ 주무부서 – 마을자치과	■ 사업총괄기획 및 행정지원 – 임대공간 발굴 및 운영주체 공모·선정 ■ 민·관협치 협업지원 – 민·관합동 소공론장 운영 – 워킹그룹(분과) 지원
	□ 협업부서 – 위생과, 도시재생과, 일자리창출과, – 동 주민센터 (독산3·4동, 시흥1·4·5동)	■ 행정 협업지원
민간주체	□ 금천구협치회의 청년·경제일자리분과	■ 사업추진 총괄(의제실행, 모니터링, 평가) – 공간 활용 아이디어 제안 – 운영주체 발굴·추천 및 역량강화
	□ 운영주체	■ 임대공간 5호점 운영

❑ 추진 배경과 필요성

- 금천구 주민의 가장 밀접한 생활도로인 독산로의 보행환경 개선을 통하여 도로분위기를 개선하고 새로운 거리문화를 조성
- 매해 온·오프라인 마을 커뮤니티에서 독산로의 열악한 보행환경에 대한 문제는 주민들의 많은 공감을 불러일으킴
- 많은 인파가 오가는 거리지만 적지 않은 유해시설로 인해 동네 상권이 추락함
- 독산로는 학교가 인접한 통학로로 자녀와 함께 다니는 인근 학부모의 불안감 증폭 및 이에 관련한 민원이 꾸준히 발생함

❑ 추진 방향

- 독산로에 밀집되어 있는 일명 “빨간집”을 구에서 임대를 하여, 그 공간을 지역 주민이 필요로 하는 사업으로 운영함에 민관이 함께 발굴하고 지속적인 운영이 가능하도로고 지원
- 관내 창업의 꿈을 키워가는 청년을 대상으로 운영주체를 모집·발굴하여 청년들의 활발한 경제활동 지원
- 얼어붙은 독산로 상권에 마을 프로그램, 주민활동 등으로 활력을 불어넣어 인근 상가 매출 또한 증가 기대

❑ 전년도 추진 경과

1) [2017.08] **지역 현황 조사** (지역혁신과, 금천구협치위원)
2) [2017.12] **공간(1호점)임대 계약 체결** (독산4동 남부신협 지하 1층)
3) [2018.02] **임대공간 운영주체 선정 및 협약** (라라스쿨)
4) [2018.04.30.] **공간(2호점) 임대 계약 체결** (독산3동 312길 1층)
5) [2018.06] **공간(2호점) 운영에 따른 주민설문조사** (1순위 : 카페)
6) [2018.11.05.] **공간(2호점) 운영주체 협약** (독산3동 주민자치회)
7) [2018.12.13.] **공간(2호점) 개소식** (너랑나랑카페-주민공유공간)
8) [2019.05.01.] **공간(2호점) 운영주체 사업 포기** (독산3동 주민자치회)
9) [2019.10] **공간(2호점) 신규 운영주체 협약** (체공농구)
10) [2019.10] **공간(3호점) 임대 계약 체결** (독산3동 311길 1층)
11) [2019.11.11.] **공간(3호점) 운영주체 협약** (독서모임 F.B.I)
12) [2019.12.23.] **공간(3호점) 개소** (꽃집 F.B.I - Flower.Book.Interesting)

☐ 성과 및 개선점

[추진 성과]

- 유해업소 개선을 통해 주민 공유 공간이 조성되고 직접 운영주체를 발굴하는 과정에서 일자리가 창출됨
- 각 거점의 다양한 마을 프로그램을 통해 마을 공동체가 형성되어 많은 주민이 민·관협치에 대한 관심이 증가
- 1호점 라라랜드 : 열린 성교육을 통해 성에 대한 잘못된 인식을 개선하면서 청년들의 거점공간이 되어주는 등의 마을 사업을 연계하여 추후 사업들의 큰 모범이 됨

개선 전

개선 후

- 2호점 너랑나랑 : 독산로 인근 주민들이 가장 원했던 공간 1순위인 카페를 오픈하여 주민과 마을의 여러 단체들이 회의 장소로 이용하는 등 필요한 대상에게 공유되는 주민 공간으로 자리 잡음

개선 전

개선 후

• 3호점 F.B.I : 유해업소가 즐비한 거리 가운데 꽃이라는 매개체를 활용해 거리 분위기를 화사하게 조성하고 모종 나눔, 반려 식물 나눔 등 나눔 캠페인을 시행하여 많은 주민의 방문을 유도함

개선 전

개선 후

[개선해야 할 점]

• 사업의 지속성을 위하여 운영주체의 역량 강화에 대한 지원과 활발한 피드백 필요

• 사업 홍보와 운영주체 발굴에 대한 적극적인 홍보 대안을 민·관협치를 통해 모색해야함

• **해당 사업은 공약사업인 만큼 서울시 예산에 의존하기 보다는 향후 금천구 자체 예산을 편성하여 지속적으로 추진해야함**

☐ 세부 추진 계획

추진방법

1. 계획공론장 개최
   1) 사업 일정 논의 및 협치 계획 수립

2. 사업 준비
   1) 독산로 유해업소 운영 실태 조사
   2) 실태조사를 통해 임대 공간 발굴

3. 운영주체 발굴
   1) 공모를 통해 청년 운영주체를 발굴하여 창업 기회 제공
   2) 운영주체의 역량강화를 통해 사업의 지속성 기대

4. 공간 협약 및 마을 프로그램 기획
   1) 공간 협약 및 운영주체 협약식 개최
   2) 운영주체와 민·관이 숙의·공론 과정을 통해 주민의 참여를 유도하는 프로그램 기획
   3) 개선 공간 및 주민 참여 마을 프로그램 홍보
   4) 프로그램 만족도 조사 후 개선점 공유

5. 모니터링
   1) 운영주체와의 네트워크를 통해 운영 현황 공유
   2) 지속적인 피드백 제공
   3) 차후 사업 대상지 지속적 물색
   4) **향후 구 자체사업으로 추진할 방안 모색 및 예산 편성**

추진 프로세스

1단계(계획)	2단계(공유)	3단계(실행)
계획공론장	주민공론장	사업 공간 확보
- 독산로 현장 조사 및 세부 사업 계획	- 공론장 개최 - 주민설문조사 - 주민의견수렴	- 공간 발굴 및 확보 - 공모를 통한 운영주체 발굴
2021년 1분기	2021년 2분기	2021년 3분기

4단계(실행)	5단계(협업)	6단계(평가)
운영 계획	프로그램 및 공간 운영	사업평가 및 설문조사
- 운영주체 협약 - 운영주체 역량강화 - 마을프로그램 기획	- 마을프로그램 홍보 및 운영	- 사업결과공유 - 만족도 조사
2021년 3분기	2021년 3분기	2021년 4분기

7단계(환류)
주민 활동
- 개선점 논의 및 보완 - 운영주체에 꾸준한 피드백 제공 및 모니터링
2021년 4분기~지속

☐ 모니터링 및 평가 계획

성과지표

구분	사업목표	성과지표	성과목표	측정 방법
과정 평가	워킹그룹 운영	운영 횟수	3회 이상	회의록
	사업 홍보	홍보 횟수	2회	홍보 결과물
	역량강화 교육지원	교육 횟수	1회	참여율 통계
성과 평가	공간의 활성화	시설 이용자수	일일 10명	이용자 통계
	주민 대상 프로그램 기획	프로그램 수	1개 이상	프로그램 일지
	공간 이용 만족도	참여자 만족도	70%이상	설문조사

성과평가 및 모니터링 계획

- 공간 개선 이후 민·관 합동 독산로 모니터링
- 운영주체의 꾸준한 운영 현황 분과 공유 및 분과의 활발할 피드백 전달
- 이용 주민에 대한 만족도 평가

소요 예산

(단위 : 천원)

예산과목		산출내역	총사업비 (시비)	비고
편성목	통계목			
총계			63,000	
일반 운영비	사무 관리비	소규모 공론장 운영 관련 자료 제작 및 사무용품 구매 2,000,000원	26,000	
		주민공유공간 대관료 2,000,000원×12개월=24,000,000원		
	행사 운영비	주민공유공간 운영 프로그램 3,000,000원X1식=3,000,000원	3,000	
업무 추진비	시책추진 업무추진비	주민공유공간 운영 관련 업무추진비 500,000원	1,000	
		공론장 및 성과공유회 관련 업무추진비 100,000원X5회=500,000원		
시설비 및 부대비	시설비	주민공유공간 조성비 · 철거공사 4,000,000원 · 내부 인테리어공사 15,000,000원 · 전기공사 11,000,000원	30,000	
자산 취득비	자산 및 물품취득비	주민공유공간 조성관련 가구 등 구매 3,000,000원	3,000	

V 성과평가계획

1 기본 방향

- ☐ 금천구협치회의는 2021년 지역사회혁신계획 추진사업 완료 후 마지막 정례회의를 통해 지역사회혁신계획 최종 평가하고 이를 차년도 지역사회혁신계획에 반영
- ☐ 분과별 금천구협치회의 및 확대회의 회의를 통해 지역사회혁신계획 추진 사업 실행 단계에서 주기적인 모니터링 실시
- ☐ 성과공유회를 통해 당해 연도 지역사회혁신계획 협치 사업의 결과를 주민들에게 공유하고 이를 평가하여 차년도 사업계획에 반영
- ☐ 서울시 지역사회혁신계획 과정관리·평가 결과를 차년도 지역사회혁신계획에 반영
- ☐ 지역사회혁신계획 기획·실행·평가의 전 단계에 민·민, 민·관, 관관의 적극적인 참여를 유도하여 금천형 협치 모델 확립

2 평가와 환류 과정

금천구협치회의 + 분과별 확대회의 + 성과 공유회 + 서울시 과정관리·평가
= 계획 및 실행 단계 모니터링, 평가

○ 금천구협치회의 정례회
○ 분과별 확대회의 회의
○ 성과 공유회
○ 서울시 과정관리·평가

→ 모니터링·평가 반영 →

2022. 금천구 지역사회혁신계획 (구단위계획형)

VI 예산계획

1 예산 성격에 따른 구분

	시 보조금	경상보조	자본보조
금액	900,000천원	665,000천원	235,000천원
비율	100%	73%	27%

2 재원 조달에 따른 구분

예산과목	시 보조금	구 사업비(자부담금)	총 사업비
인건비	85,400천원	56,364천원	141,764천원
	8.9%	5.9%	14.8%
사무관리비	195,780천원	천원	195,780천원
	20.5%	%	20.5%
행사운영비	124,700천원	천원	124,700천원
	13%	%	13%
시책업무추진비	26,300천원	천원	26,300천원
	2.8%	%	2.8%
연구용역비	33,000천원	천원	33,000천원
	3.5%	%	3.5%
전산개발비	40,000천원	천원	40,000천원
	4.2%	%	4.2%
행사실비지원금	8,200천원	천원	8,200천원
	0.8%	%	0.8%
기타보상금	500천원	천원	500천원
	0.1%	%	0.1%
포상금	5,000천원	천원	5,000천원
	0.5%	%	0.5%
민간경상사업보조	30,000천원	천원	30,000천원
	3.1%	%	3.1%
민간위탁금	8,800천원	천원	8,800천원
	0.9%	%	0.9%
사회복지사업보조	39,320천원	천원	39,320천원
	4.1%	%	4.1%
교육기관에대한보조	68,000천원	천원	68,000천원
	7.1%	%	7.1%
시설비	230,000천원	천원	230,000천원
	24.1%	%	24.1%
자산취득비	5,000천원	천원	5,000천원
	0.5%	%	0.5%
총사업비	900,000천원	56,364천원	956,364천원
	94.1%	5.9%	100%

3 의제별 예산계획

	사업명	예산과목		산출내역	시 보조금	구비	총 사업비	비고
		편성목	통계목					
	총 계				900,000	56,364	956,364	
협치기반구축 및 강화	소 계				291,000	56,364	347,364	
	계				208,000	56,364	264,364	
	금천형 협치 제도 구축	인건비	기간제 근로자등 보수	협치추진단 운영 보수 2,850,000원×2명×12월=68,400,000원 퇴직금 6,000,000원 초과근무수당 3,000,000원 4대보험료(기관부담금) 8,000,000원	85,400	56,364	141,764	
			기타직 보수	시간선택제임기제(협치조정관) 인건비 56,364,000원				
		일반운영비	사무관리비	금천구협치회의 참석수당 70,000원×25명×4회=7,000,000원 운영위원회 참석수당 70,000원×11명×12회=9,240,000원 분과별 확대회의 참석수당 20,000원×10명×45회=9,000,000원 합동회의 운영 70,000원×22명×4회=6,160,000원 협치업무 자료 발간 및 협치회의 운영 사무용품 4,000,000원	35,400		35,400	
			행사운영비	나풀나풀 협치론장(중규모) 운영 5,000,000원×2회=10,000,000원 나풀나풀 협치론장(대규모) 운영 15,000,000원×1회=15,000,000원 찾아가는 구민제안 발굴 워크숍 운영 20,000,000원×1회=20,000,000원 금천1번가 공론장 운영 20,000,000원×1회=20,000,000원	65,000		65,000	
		업무추진비	시책업무 추진비	협치 업무 추진 업무추진비 700,000원×12월=8,400,000원 금천1번가 운영 업무추진비 300,000원×12월=3,600,000원	12,000		12,000	
		일반보전금	행사실비 지원금	나풀나풀 협치론장 운영 2,000,000원 나풀나풀 협치론장 실비 보상 10,000원X120명=1,200,000원	3,200		3,200	

		포상금	포상금	협업부서 및 직원 포상 5,000,000원	5,000		5,000	
		자산취득비	자산취득비 및 물품취득비	협치사무국 운영물품 구입(노트북) 2,000,000원	2,000		2,000	
	계				70,500		70,500	
	금천형협치문화조성	일반운영비	사무관리비	협치 홍보물품 제작 4,000,000원 협치 홍보 영상 제작 10,000,000원X1식=10,000,000원 협치 교육 책자 제작 및 사무용품 구매 5,000,000원 협치 요리조리학교 운영(직원) 1,500,000원×2회=3,000,000원	22,000		22,000	
			행사운영비	협치 요리조리학교 운영(주민) 8,000,000원×2회=16,000,000원 금천구협치회의 확대회의 워크숍(상·하반기) 6,000,000원×2회=12,000,000원 성과공유회 개최 15,000,000원×1식=15,000,000원	43,000		43,000	
		업무추진비	시책추진 업무추진비	협치 역량강화 업무추진 2,500,000원	2,500		2,500	
		일반보전금	행사실비 지원금	협치교육 및 워크숍 운영 2,000,000원 성과공유회 발표자 사례비 100,000원×10명=1,000,000원	3,000		3,000	
	계				12,500		12,500	
	협치를통한주민참여예산제활성화	일반운영비	사무관리비	참여예산 홍보물 제작(사업제안, 예산학교) 2,000,000원	2,000		2,000	
			행사운영비	예산·협치학교 운영 3,500,000원 주민참여예산 워크숍 2,000,000원X1회=2,000,000원	5,500		5,500	
		업무추진비	시책추진 업무추진비	주민참여예산 워크숍 간담회 200,000원X3회=600,000원 시민참여예산 운영 200,000원×12월=2,400,000원	3,000		3,000	
		일반보전금	행사실비 지원금	주민참여예산 워크숍 2,000,000원	2,000		2,000	

부문별협치사업	소 계				609,000		609,000	
	계				35,000		35,000	
	금천형마을돌봄모델연구용역	일반운영비	사무관리비	성과자료집 제작 1,000,000원	1,000		1,000	
			행사운영비	공론장 개최 500,000원X1회=500,000원	500		500	
		업무추진비	시책추진 업무추진비	공론장 관련 업무 추진 500,000원	500		500	
		연구개발비	연구용역비	금천형 마을돌봄 모델마련 연구용역비 33,000,000원	33,000		33,000	
	계				71,000		71,000	
	친환경교육환경조성	일반운영비	사무관리비	공론장 운영관련 사무용품 구매 1,000,000원 친환경 교육환경 조성 관련 홍보물 제작 500,000원	1,500		1,500	
		업무추진비	시책추진 업무추진비	공론장 워킹그룹 간담회 및 다과비 100,000원×5회=500,000원 친환경 교육환경 조성 업무추진비 1,000,000원	1,500		1,500	
		자치단체 등 이전	교육기관에 대한 보조	친환경 교육환경 조성 지원 (친환경 교구 구입비) 2,000,000원×34개소=68,000,000원	68,000		68,000	
	계				53,000		53,000	
	어두운재래시장길밝히기	일반운영비	사무관리비	공론장 및 사업설명회 사무용품 구매 1,000,000원 밝은 재래시장 길 조성 250,000원×200개소=50,000,000원	51,000		51,000	
			행사운영비	주민 대상 캠페인 1,000,000원×1식=1,000,000원	1,000		1,000	
		업무추진비	시책추진 업무추진비	공론장 및 사업설명회 운영 250,000원×4회=1,000,000원	1,000		1,000	

	계				53,000		53,000	
	주민이 함께하는 안전한 놀이터	일반운영비	사무관리비	공론장 운영 관련 사무용품 구매 1,000,000원	1,000		1,000	
			행사운영비	슬기로운 놀이터 생활 운영 1,000,000원×1식=1,000,000원	1,000		1,000	
		업무추진비	시책추진 업무추진비	공론장, 평가회 및 민·관합동 현장조사 업무추진 250,000원×4회=1,000,000원	1,000		1,000	
		시설비 및 부대비	시설비	안전한 놀이터 조성비 · 조합놀이대 45,000,000원 · 폐기물처리 5,000,000원	50,000		50,000	
	계				117,000		117,000	
	안양천에서 놀자	일반운영비	사무관리비	공론장 자료 제작 100,000원 공론장 운영 관련 사무용품 구매 200,000원 프로그램 운영비 10,000,000원×1식=10,000,000원	10,300		10,300	
			행사운영비	공론장 및 워크숍 개최 350,000원×2회=700,000원 안양천에서 놀자!(놀이행사) 개최 5,000,000원×1식=5,000,000원	5,700		5,700	
		업무추진비	시책추진 업무추진비	공론장, 평가회 및 민·관합동 현장답사 업무추진 250,000원×4회=1,000,000원	1,000		1,000	
		시설비 및 부대비	시설비	안양천 생태체험공간 조성비 · 수목식재 및 초화원 60,000,000원 · 생태탐방로(산책로) 40,000,000원	100,000		100,000	
	계				51,000		51,000	
	야간안전한 골목길 만들기	일반운영비	사무관리비	사업홍보비(현수막 등 제작) 200,000원 공론장 운영 관련 사무용품 구매 200,000원	400		400	
		업무추진비	시책추진 업무추진비	공론장, 평가회 등 업무추진비 100,000원X4회=400,000원	400		400	
		일반보상금	기타보상금	주민감독관 활동비 10,000원X2시간X2회X5명=200,000원	200		200	
		시설비 및 부대비	시설비	안전한 골목길 조성비 · 전기 공사 20,000,000원 · LED보안등 75등X400,000원 = 30,000,000원	50,000		50,000	

	계				20,000		20,000	
	스마트기술발달장애인안전사고예방	일반운영비	사무관리비	스마트 인솔 IOT 요금 8,800원×50명×12개월 = 5,280,000원	5,280		5,280	
		업무추진비	시책추진 업무추진비	공론장 워킹그룹 간담회 및 다과비 100,000원×4회 = 400,000원	400		400	
		민간이전	사회복지 사업보조	스마트 인솔 구매 250,000원×50명 = 12,500,000원 주민 설명회 및 성과 공유회 운영 1,820,000원	14,320		14,320	
	계				30,000		30,000	
	청년과실버세대융합프로젝트	민간이전	민간경상 사업보조	[운영비] 총괄PM(기획총괄) 3,200,000원×1명×6개월×투입율15% =2,880,000원 협력기획(기획 및 운영) 2,400,000원×1명×6개월×투입율25% =3,600,000원 [마을장인 발굴 진행비] 홍보 디자인 320,000원×1회=320,000원 홍보 현수막 100,000원×5개=500,000원 간담회비 8,000원×5명×10회=400,000원 [마을장인 인터뷰 진행비] 인터뷰 진행 110,000원×3명×20회=6,600,000원 인터뷰이 사진 인화 및 액자 구입 1,000,000원 간담회비 8,000원×5명×20회=800,000원 [마을살이대학 운영비] 마을장인 강사료 100,000원×20명=2,000,000원 프로그램 운영 준비(물품 구매 등) 120,000원×20회=2,400,000원	30,000		30,000	

				홍보 현수막 100,000원×5개=500,000원				
				동영상 촬영 및 제작 380,000원×20회=7,600,000원				
				[성과공유회] 공간 조성(전시 및 현수막 등) 1,000,000원×1식=1,000,000원				
				식비 8,000원×50명=400,000원				
	계				10,000		10,000	
	장애인식개선교육	민간이전	사회복지 사업보조	장애 인식개선 공론장 운영관련 자료 제작 및 홍보물 구매 리플렛 420,000원 현수막(4개) 200,000원	10,000		10,000	
				지역사회 전문가 사례공유회 개최 500,000원				
				사례공유회 식·다과비 12,000원×40명=480,000원				
				맘강사 양성교육 전문 강사료 200,000원×10회=2,000,000원				
				맘강사 관내 학교 장애이해 교육 강사료 50,000원×25회=1,250,000원				
				전문 맘강사 관내학교 장애이해 교육 강사료 150,000원×25회=3,750,000원				
				장애인식개선 강사 스터디 모임 다과비 12,000원×10명×10회=1,200,000원				
				장애인식개선 성과공유회 다과비 4,000원×50명=200,000원				
	계				15,000		15,000	
	아름다운이웃, 기부나눔박람회	민간이전	사회복지 사업보조	소규모 공론장 자료제작 100,000원	15,000		15,000	
				소규모 공론장 운영 관련 사무용품 구매 200,000원				
				부스운영비 150,000원×20개=3,000,000원				
				사회진행비 350,000원				
				단체보험 500,000원				
				홍보물품 4,000원×1,000개=4,000,000원				

				천막 및 현수막 2,500,000원 전단지 및 포스터 2,000,000원 공론장 및 성과공유회 개최 200,000원 행사 중식비 10,000원×120명=1,200,000원 간식비 5,000원×80명×2회=800,000원 사전회의비 3,000원×25명×2회=150,000원				
	계				10,000		10,000	
	우리동네아가랑	일반운영비	사무관리비	주민 공론장 자료제작 100,000원 주민 공론장 운영 관련 사무용품 구매 100,000원	200		200	
		업무추진비	시책추진 업무추진비	주민 공론장 업무추진비 400,000원 우리동네 아가랑 사업 업무추진비 600,000원	1,000		1,000	
		민간이전	민간위탁금	유모차 및 기타 부속품 구입 500,000원×14대=7,000,000원 유모차 수리·관리비 1,800,000원	8,800		8,800	
	계				31,000		31,000	
	주민이만드는우리동네이야기	일반운영비	사무관리비	사업 홍보비(현수막 등 제작) 300,000원 공론장 운영 관련 사무용품 구매 200,000원 '우리 동네 이야기' 콘텐츠 제작 3,000,000원×10개동=30,000,000원	30,500		30,500	
		업무추진비	시책추진 업무추진비	공론장 워킹그룹 업무추진비 100,000원X5회=500,000원	500		500	
	계				50,000		50,000	
	스마트주차커뮤	일반운영비	사무관리비	주차공유 안내표지판 제작 5,000,000원 주차공유 홍보물 제작 4,000,000원 공론장 운영 관련 사무용품 구매 200,000원	9,200		9,200	

	니티운영	업무추진비	시책추진 업무추진비	공론장, 평가회 등 업무추진비 100,000원X5회=500,000원	500		500	
		일반보상금	기타보상금	스마트주차 서포터즈 및 주민감독관 활동 지원 10,000원X5회X6명=300,000원	300		300	
		연구개발비	전산개발비	주차공유 모바일 APP 개발 40,000,000원 · 공유가능 주차공간 알림(GPS 기반) · 주차 예약·변경 정보 관리 · 스마트 커뮤니티 기반 기술 · 주차수익금 시스템 구축	40,000		40,000	
	계				63,000		63,000	
	청년과함께하는활기찬독산로만들기	일반운영비	사무관리비	소규모 공론장 운영 관련 자료 제작 및 사무용품 구매 2,000,000원 주민공유공간 대관료 2,000,000원×12개월=24,000,000원	26,000		26,000	
			행사운영비	주민공유공간 운영 프로그램 3,000,000원X1식=3,000,000원	3,000		3,000	
		업무추진비	시책추진 업무추진비	주민공유공간 운영 관련 업무추진비 500,000원 공론장 및 성과공유회 관련 업무추진비 100,000원X5회=500,000원	1,000		1,000	
		시설비 및 부대비	시설비	주민공유공간 조성비 · 철거공사 4,000,000원 · 내부 인테리어공사 15,000,000원 · 전기공사 11,000,000원	30,000		30,000	
		자산취득비	자산 및 물품취득비	주민공유공간 조성관련 가구 등 구매 3,000,000원	3,000		3,000	

※ 각 사업별 공론장 진행 시 회의 및 참석수당 예산은 “금천형 협치 제도 구축”에서 지원

동네방네, 행복도시 금천

<부록>

2021 금천구
지역사회혁신계획 수립/실행과정 설명서

2020.09

금천구협치회의

- 마을자치과 -

목 차 / CONTENT

Ⅰ 금천구 지역사회혁신계획 추진체계 · 2

1. 금천구협치회의 운영체계도 ····· 2
2. 금천구협치회의 운영 ····· 2
3. 금천구협치회의 확대회의 운영 ····· 3
4. 금천구협치회의 운영위원회 운영 ····· 4
5. 금천구 협치추진단 운영 ····· 4

Ⅱ 2021. 지역사회혁신계획 공론화 과정 · 5

1. 2021. 지역사회혁신계획 수립 과정 ····· 5
2. 협치공동체 실현을 위한 협치의제 발굴 및 구체화 ····· 6
3. 시민참여예산(구단위계획형) 제안사업 선정 및 숙의 ····· 9
4. 2021. 협치사업 선정을 위한 「나풀나풀 온라인 주민투표」 ····· 14
5. 2021. 지역사회혁신계획 추진 사업 최종 결정 ····· 17
6. 2020. 숙의 공론장 운영 주요 내용 ····· 18

Ⅲ 2019. 지역사회혁신계획 실행 과정 · 20

1. 2019. 지역사회혁신계획 세부 실행 사업 ····· 20
2. 금천구협치회의 확대회의 비빔밥 워크숍 ····· 41
3. 금천구 협치 요리조리학교 운영 ····· 44
4. 나풀나풀 100인+ 공론 2019. 협치론장 개최 ····· 46
5. 2019. 숙의 공론장 운영 주요 내용 ····· 50

Ⅰ 금천구 지역사회혁신계획 추진체계

1 금천구협치회의 운영 체계도

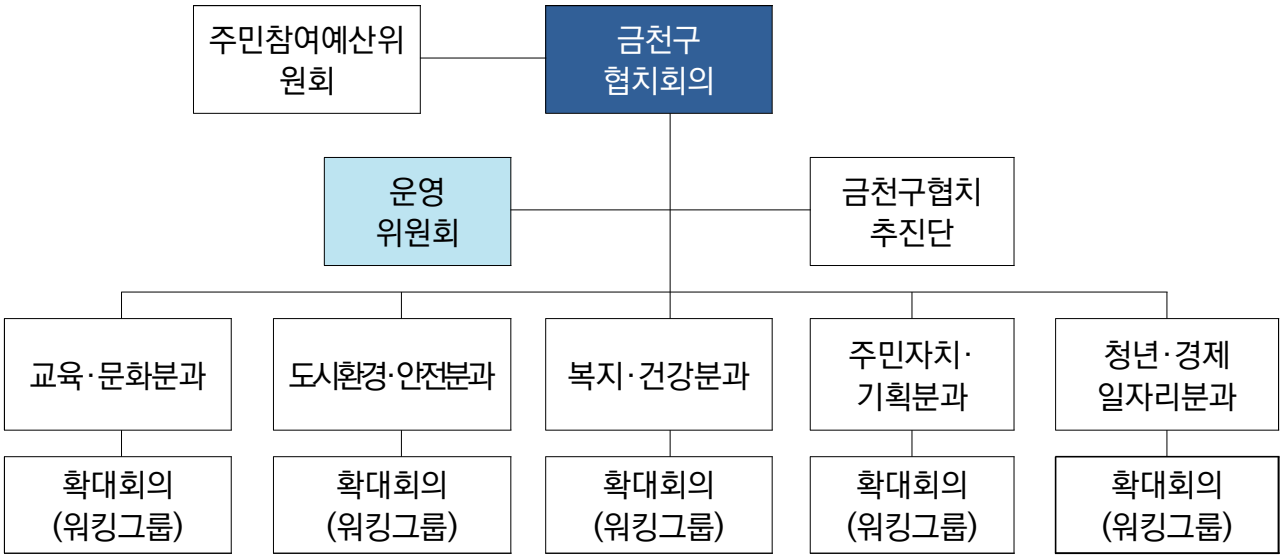

2 금천구협치회의 운영

□ 목 적

○ 민·관 협치 체계의 구축 및 활성화에 관한 사항 심의·조정

○ 지역사회혁신계획 최종 승인 및 계획의 실행 관리

□ 기능 및 역할

○ 민·관협치 활성화 정책의 수립·시행에 관한 사항 심의·조정

○ 민·관 협치 활성화를 위하여 필요한 제도 개선에 관한 사항 심의·조정

○ 그밖에 민·관 협치 활성화를 위하여 필요하다고 인정되는 사항 심의·조정

□ 구 성(조례상 30명 이내)

○ 당연직(3명), 위촉직 27명(구의원 2명, 민간 25명) 총 30명으로 구성

※ 제2기 금천구협치회의 구성(2019. 5. 29.)

○ 협치회의의 원활한 운영을 위하여 **분과위원회** 설치·운영

○ 지역사회혁신계획 수립 및 실행을 위해 **'분과별 확대회의'**를 설치·운영

□ **운 영**

○ 정기회 : 연 4회 개최

○ 임시회 : 의장이 필요하다고 인정하거나 재적위원 3분의 1 이상의 회의소집 요구가 있을 때에 의장이 소집

○ 재적위원 과반수의 출석으로 개의하고 출석위원 과반수의 찬성으로 의결

3 금천구협치회의 확대회의 운영

□ **구성 인원** : 확대회의별 5명 이내(민간위원)

□ **구성 방법**

□ **임 기** : 위촉일로부터 1년(민간위원, 2020. 1. 30. ~ 2021. 1. 29.)

□ **역 할**

○ **지역사회혁신계획 실행**

- 확대회의별 실행 의제 선정, 정기적인 회의 운영 통해 실행 과정 공유·모니터링
- 실행 의제별 민·관의 협력을 끌어낼 수 있는 중간 역할
- 사업의 진행과정을 공유하는 간담회 개최하여 새로운 실행 주체 발굴 및 참여토록 독려

○ **분과별 금천구 지역사회혁신계획 비전 제시**

- 2021년도 지역사회혁신계획 실행과정을 통해 향후 금천구 협치가 나아가야 할 방향에 대한 비전 제시

4 금천구협치회의 운영위원회 운영

□ **구 성** : 민간공동의장, 분과위원장, 분과 간사, 협치조정관, 협치추진단 직원

□ **역 할**

○ 금천구 협치 관련 긴급 주요 현안사항 논의 및 실행

○ 분과 간 협력적 실행 지원과 의견을 공유·조율하며 분과의 활성화 도모

5 금천구 협치추진단 운영

□ **구 성**

○ 행정(3명) : 협치조정관, 금천1번가팀장, 담당 주무관(1명)

○ 민간(2명) : 민간실무자(기간제 근로자) 2명 채용

□ **역 할**

○ 지역사회혁신계획 기본계획 및 실행계획 수립

○ 금천구협치회의 운영 실무 행정 지원

○ 협치 역량 강화를 위한 협치 교육 및 워크숍, 공론장 운영 등 실시 지원

○ 지역사회혁신계획 세부 실행 사업 총괄 등

Ⅱ 2021. 지역사회혁신계획 공론화 과정

1 2021. 지역사회혁신계획 수립 과정

의제발굴 ('20.1월 ~ 5월)	**[지역사회 협치 공동체 실현을 위한 협치의제 발굴]** ■「금천1번가」플랫폼을 통한 주민 제안 : 22개 ■분과별 금천구협치회의 확대회의 운영을 통한 의제 발굴 : 30개 **[서울시 시민참여예산 제안사업 이관]** ■서울시 시민참여예산 구단위계획형 이관의제 : 106개 / 79,614,072천원
숙의 및 적합성 검토 ('20.5월 ~ 6월)	**[민주적 협치 공동체 실현을 위한 협치의제]** ■ 논의구조 - 분과별 금천구협치회의 확대회의 위원 및 관련 중간조직, 행정 등과의 협업을 통한 민관 숙의 체계 운영 - 분과별 공론장을 통해 발굴된 의제를 협치적으로 융합 및 발전 ⇒ 8개 의제 / 370,000천원 **[서울시 시민참여예산 이관의제]** ■ 논의 구조 - 시민참여예산 이관사업에 대한 심의 개최 · 주체 : 금천구협치회의 및 주민참여예산위원회 운영위원회 · 협치의제 적합성 및 사업비 편성 가능여부 · 민관 협치적으로 발전 가능한 사업 선정 ⇒ 10개 의제 / 485,000천원 - 1차 선정된 제안사업에 대한 민관 숙의 공론장 개최 · 주체 : 사업 부서 및 분과별 금천구협치회의 확대회의 위원 · 민관 협치로 해당 사업 운영 가능성 여부 검토 및 협치적으로 발전시킬 방안 숙의 ⇒ 「나풀나풀 온라인 주민투표」 상정 의제 : 18개 / 855,000천원
나풀나풀 온라인 주민투표 ('20.7월)	■ 2021년 협치 의제 공유 및 우선순위 선정
2021 지역사회혁신계획 (구단위계획형 시민참여예산) 수립 ('20.7월)	■ 우선순위 선정된 협치의제에 대한 분과별 금천구 협치회의 확대회의 운영 - 숙의·공론을 통해 협치 의제별 세부 실행계획 수립
금천구협치회의 (정기회의) ('20.8월)	■ 2021년 금천구 지역사회혁신계획(구단위계획형) 최종 승인

2 협치공동체 실현을 위한 협치 의제 발굴 및 구체화

2-1 분과별 협치 의제 목록 (2020. 6월 기준)

분과명	의 제 명
교육 · 문화 분과 (의제 : 9개)	○ 지속적 돌봄사업 - 연구용역을 활용해 금천구의 돌봄 현황과 수요를 조사 ○ 스마트 횡단보도 설치 - 스마트 횡단보도(바닥신호등, 활주로형 횡단보도)가 필요한 초등학교에 추가적으로 설치 ○ 재난 대비 VR 가상 훈련 - 아이들이 재난 상황에 대해 경각심을 가질 수 있도록 가상현실시스템을 도입해 효과적인 재난 대비 교육 실시 ○ 안정적인 비대면 교육 시스템 구축 - 재난 상황에서 아이들의 교육권 보장을 위해 비대면 교육 시스템 구축 ○ 청소년 돌봄 - 초등학생에 국한된 돌봄이 아닌 중고등학생들을 위한 돌봄체계 구축 ○ 청소년 체육 활동 공간 마련 - 학교 운동장 개방을 통해 청소년들이 체육 활동을 할 수 있는 시스템 도입 ○ 아이들 정서 교육 - 공립 초등학교에 아이들의 심리적 어려움을 돌볼 수 있는 선생님 배치 ○ 유해한 교구 없애기 - 학교에서 사용하고 있는 유해한 학습 교구를 친환경 제품으로 제공 ○ 아이들 빛 반사 안전 가방 커버 배부 - 초등학교에 빛 반사 안전 가방 커버를 배부하여 초등학생들의 교통 안전 확보
도시환경· 안전분과 (의제 : 10개)	○ 기아대교 근처 위험한 인도에 안전 펜스 설치 - 산책하는 주민 및 자전거를 이용하는 학생들의 안전을 위해 안전 펜스 설치 ○ 어두워진 재래시장 길 밝히기 - 재래시장 셔터에 벽화를 그려 어두운 시장의 길을 밝히는 사업 ○ 서부간선도로~가산디지털단지 초입 러시아워 해결 - 1차선으로 되어있는 도로를 2차선으로 확장 ○ 무더운 햇빛을 가려주는 그늘막 설치 - 유동인구가 많은 버스정류장이나 역 근처에 그늘막 설치 ○ 교통취약자를 위한 배려의자 설치 - 이미 설치되어 있는 그늘막 지지대나 건널목에 접이식 의자 설치 ○ 석수역 엘리베이터 설치 - 역사 내 엘리베이터 부재로 이용하는 다수의 구민 불편도가 높으므로 엘리베이터 설치를 통해 시설 개선

	○ **어린이 보호구역내 횡단보도를 과속방지턱으로 보수** - 어린이 보호구역내 횡단보도를 15cm로 높여 과속방지턱 효과 기대 및 어린이 안전 보호 ○ **시흥5동 생태공원 활성화** - 어린이, 어르신을 아우를 수 있는 환경관련 체험교육 프로그램 개설 ○ **어두운 거리에 고보라이트 설치** - 공원, 시장 입구 등 어두운 거리에 고보조명 설치 ○ **팹랩(공공 디지털 제작소) 공간 조성** - 지역 청년들이나 창업자, 환경 관련 종사자들의 관내 팹랩 시설을 통한 금천만의 환경 분야 문제해결 및 창의적 아이디어 결과물 기대
복지· 건강분과 (의제 : 3개)	○ **스마트 기술을 활용한 발달장애인의 안전사고 예방** - 발달장애인에게 위치 추적이 가능한 스마트 인솔을 배부하여 안전 사고 예방 및 행동 수정 교육 ○ **노인과 청년 세대 간 융합 프로그램을 통한 마을공동체 형성** - 세대 간 융합 프로그램으로 공동체를 형성하고 자아회복과 자존감 회복 기대 ○ **장애인식 개선교육** - 초등학생(1,2학년)을 대상으로 장애에 대해 정확히 인식하고 수용할 수 있는 장애인식 개선 교육 실행
주민자치· 기획분과 (의제 : 4개)	○ **금천구 둘레길 보수** - 서울시에서 만든 둘레길을 동 단위로 검토하여 새로운 길로 조성 ○ **디지털사이니지 활용 확대** - 구정소식 중심 송출의 해결을 위한 자치 홍보 중심의 콘텐츠 수정·보완 ○ **협치 모범 사례 발굴 및 홍보** - 금천구 협치 모범 사례를 발굴 및 정리하여 성과 데이터 수치화 등을 주민에게 홍보 ○ **쓰레기 문제(재활용 정거장)** - 쓰레기 무단투기 해결 및 재활용 정거장 확대 방안 필요
청년· 경제일자리분과 (의제 : 3개)	○ **취업예정자 & 예비창업자를 위한 기업 인턴쉽 체험** - 취업예정자가 관심 있는 기업의 정보를 받아볼 수 있는 인턴쉽 프로그램을 개발 ○ **취업예정자를 위한 기업 정보 제공** - 취업예정자에게 관심 있는 기업의 정보 구청에서 제공 ○ **지역 내 필요한 분야(방역, 돌봄 등) 사회적 경제 기업 사업 확장 및 창업** - 현 상황에 가장 필요한 사업을 아이템으로 사회적 경제 기업 창업 ○ **독산로 보행환경 개선사업(지속사업)** - 독산로 내 비어있는 유해업소를 임대하여 주민이 필요로 하는 사업을 발굴하고 지속적인 운영이 가능하도록 지원

2-2 분과별 협치 의제 선정 및 구체화

□ 총 26회 392명 참여 (분과회의 총 17회, 부서간 협업회의 등)

분과명	중장기 비전 및 선정의제
교육 · 문화 분과 (분과회의 : 3회)	[비전] '어린이·청소년이 안전한 금천' [의제명] ○ 금천형 마을돌봄 모델 마련을 위한 연구용역 - 금천구의 지역특성을 반영한 사각지대 없는 방과 후 돌봄체계 모델 마련 및 실천방안 제시 ○ 친환경 교육환경 조성 - 학교에서 사용하고 있는 교구를 친환경 교구로 교체하여 학생들의 교육환경을 친환경으로 조성
도시환경·안전분과 (분과회의 : 5회)	[비전] '환경생태도시 금천' [의제명] ○ 어두운 재래시장 길 밝히기 - 재래시장 내 상점 롤스크린 설치 사업을 통해 주민들의 야간 보행 안전 향상
복지·건강분과 (분과회의 : 4회)	[비전] '턱이 없는 금천' [의제명] ○ 스마트 기술을 활용한 발달장애인의 안전사고 예방 - 발달장애인에게 위치 추적이 가능한 스마트 인솔을 배부하여 안전사고 예방 및 행동 수정 교육 ○ 청년과 실버 세대융합 프로젝트 - 세대 간(노인과 청년) 지역 내 공존과 삶의 공감을 위한 프로그램을 기획 및 실행 ○ 장애인식 개선교육 - 초등학생(1,2학년)을 대상으로 장애에 대해 정확히 인식하고 수용할 수 있는 장애인식 개선 교육 실행
주민자치·기획분과 (분과회의 : 3회)	[비전] '협치 역량강화 금천' [의제명] ○ 주민이 만드는 우리 동네 이야기 - 10개 동별 자치 이야기를 콘텐츠로 제작하고 디지털사이니지에 송출하여 주민자치 홍보
청년·경제일자리분과 (분과회의 : 2회)	[비전] '청년과 함께 성장하는 금천' [의제명] ○ 청년과 함께하는 활기찬 독산로 만들기 - 독산로 내 비어있는 유해업소를 임대하여 주민이 필요로 하는 사업을 발굴하고 지속적인 운영이 가능하도록 지원

3 시민참여예산(구단위계획형) 제안사업 선정 및 숙의

3-1 금천구협치회의 & 주민참여예산위원회 합동회의 개최

□ **일　　시** : 2020. 5. 21.(목) 10:00 ~ 11:30

□ **장　　소** : 금천구청 9층 기획상황실

□ **참석인원** : 23명 (민간위원 19명, 행정위원 4명)

□ **회의안건**

○ 2021년 지역사회혁신계획(區단위계획형) 추진 최종 합의

□ **회의사진**

3-2 시민참여예산(구단위계획형) 제안사업 논의 및 심의

□ **추진과정**

○ 사업 접수(區⇒市]　　: 2020. 1. 17. ~ 3. 13.[58일간]

○ 유형 분류 및 이관[市⇒區]　　: 2020. 3. 16. ~ 5. 4.

▸ 자치구 이관 : 106개 사업

○ 사업부서 검토(區)　　: 2020. 5. 27. ~ 6. 12.

▸ 적정 여부 검토 : **22개 사업(적정·조건부적정)**, 84개 사업(부적정)

○ 현장확인(區)　　: 2020. 6. 16.

▸ 현장 확인이 필요한 6개 사업에 대한 현장 확인 및 결과보고서 작성

○ 금천구협치회의&주민참여예산위원회 1차 심의 : 2020. 6. 30.

○ 시민참여예산(구단위계획형) 제안사업 최종 선정 : 2020. 7. 30.

□ 2021. 시민참여예산(구단위계획형) 사업 현장확인

○ **일　　시** : 2020. 6. 16.(화) 15:00~17:00

○ **참석위원** : 금천구협치회의 및 區주민참여예산위원회 위원 8명

○ **주요 확인사항**

- 사업효과성, 수혜범위, 사업규모 및 사업비의 적정성, 민원발생의 가능성 등 다양한 관점에서 사업내용 파악

○ **대상사업** : 6개 사업(적정 사업 22개 중)

연번	제안사업명	검토 부서	사업비 (단위 : 천원)		현장 확인	비고
			신청	부서조정		
	대상사업 : 6개		3,620,000	1,058,000		
1	안전한 놀이터에서 놀고 싶어요!	공원녹지과	200,000	200,000	현장 확인	금천, 관악, 구로
2	깨끗하고 안전한 어린이 공원	공원녹지과	2,000,000	200,000	현장 확인	금천
3	초등학교 통학로 안전유해요인 개선	도 로 과	50,000	170,000	현장 확인	금천
4	학교앞 안전한 보도만들기	도 로 과	270,000	200,000	현장 확인	〃
5	야간 안전한 골목길 만들기	도 로 과	100,000	100,000	현장 확인	금천
6	밤에 골목길이 무서워요	도 로 과 마을자치과	1,000,000	188,000	현장 확인	금천 관악

○ 현장 사진

□ 2021. 시민참여예산(구단위계획형) 사업 선정을 위한 1차 심사

○ **일　　시** : 2020. 6. 30.(화) 15:00~16:30

○ **장　　소** : 금천구 평생학습관 제1강의실

○ **심사주체** : 금천구협치회의 및 區주민참여예산위원회 운영위원

○ **대상사업** : 22개 사업(2,585,200천원)

- 부서 검토 결과 『적정(조건부 적정 포함)』사업으로 결정된 사업

○ **심사방법**

- 제안사업에 대한 부서 검토의견 토대로 논의
- 서울시「지역사회혁신계획(구단위계획형)」운영지침에 의건 사업비 편성 가능 항목에 적합하고 협치적으로 융합할 수 있는 사업 선정

○ **심사결과 : 10개 사업 485,000천원**

(단위 : 천원)

연번	사업명	선정금액	추진부서
	총10개 사업	**485,000**	
1	아름다운 이웃, 기부 나눔 박람회	15,000	복지정책과
2	우리 동네 아가랑	10,000	여성가족과
3	안전한 놀이터에서 놀고 싶어요!	50,000	공원녹지과
4	깨끗하고 안전한 어린이 공원	50,000	공원녹지과
5	안양천 어린이 놀이공간 조성	총 200,000	공원녹지과
6	안양천에서 놀자(안양천 생태탐방로 조성)		공원녹지과
7	빌라 주차문제 해결을 위한 “스마트 주차 커뮤니티 운영”	50,000	주차관리과
8	야간 안전한 골목길 만들기	50,000	도로과
9	구민체육센터 미세먼지 안내판 설치	20,000	환경과
10	야외운동장 미세먼지 실시간 알림판 설치	40,000	환경과

○ 심사 사진

사업 심사

부서 의견 발표

□ 2021. 시민참여예산(구단위계획형) 사업 최종 확정을 위한 합동회의

○ 일　　시 : 2020. 7. 30.(목) 10:00 ~ 11:00

○ 장　　소 : 평생학습관 제1강의실

○ 회의안건 : 2021. 시민참여예산(구단위계획형) 사업 최종 확정

○ 참석인원 : 19명

총 인원	금천구협치회의 위원	주민참여 예산위원회 위원	중복위원	비고
19명	8명	10명	1명	

□ 시민참여예산 사업 선정 결과 : 7개 사업 337,000천원

연번	사 업 명	1차 심사결과	최종 선정액	추진부서
총 계		315,000	337,000	
1	아름다운 이웃, 기부 나눔 박람회	15,000	15,000	복지정책과
2	우리 동네 아가랑	10,000	10,000	여성가족과
3	안전한 놀이터에서 놀고 싶어요!	50,000	53,000	공원녹지과
4	안양천에서 놀자(안양천 생태탐방로 조성)	100,000	117,000	공원녹지과
5	스마트 주차 커뮤니티 운영	50,000	50,000	주차관리과
6	야간 안전한 골목길 만들기	50,000	51,000	도로과
7	야외운동장 미세먼지 실시간 일림판 설치	40,000	41,000	환경과

□ 회의 사진

3-3 시민참여예산(구단위계획형) 최종 선정사업 구체화

□ 금천구협치회의 복지·건강분과(2020-4차) 회의

○ 일　　시 : 2020. 7. 22.(수) 10:00 ~ 11:30

○ 장　　소 : 평생학습관 제3강의실

○ 회의안건

- 2021년 시민참여예산(구단위계획형) 제안사업 구체화
- 2021년 분과별 협치 사업 사업계획서 검토

○ 참석인원 : 13명(금천구협치회의 복지·건강분과 위원, 복지정책과 사업 담당 팀장, 여성가족과 사업 담당 주무관, 협치추진단)

○ 회의사진

□ 금천구협치회의 도시환경·안전분과(2020-5차) 회의

○ 일　　시 : 2020. 7. 23.(목) 16:00 ~ 17:30

○ 장　　소 : 평생학습관 제1강의실

○ 회의안건

- 2021년 시민참여예산(구단위계획형) 제안사업 구체화
- 2021년 분과별 협치 사업 사업계획서 검토

○ 참석인원 : 13명(금천구협치회의 도시환경·안전분과 위원, 공원녹지과 사업 담당 주무관, 협치추진단)

○ 회의사진

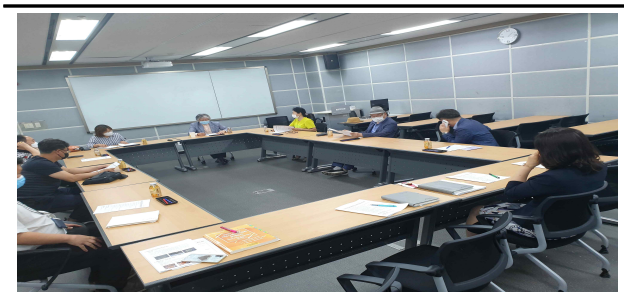

4 2021. 협치사업 선정을 위한「나풀나풀 온라인 주민투표」

4-1 온라인 투표개요

□ **투표기간** : 2020. 7. 17.(금) ~ 7. 23.(목) [7일간]

□ **참여대상** : 금천구민 누구나(구 소재사업장 및 기관 포함)

□ **투표방법** : 서울시 엠보팅 사이트 및 모바일 앱

○ 분과별 협치 사업 및 시민참여예산 사업에 대해 1인당 총 6개 사업 투표

〈모바일 엠보팅화면〉

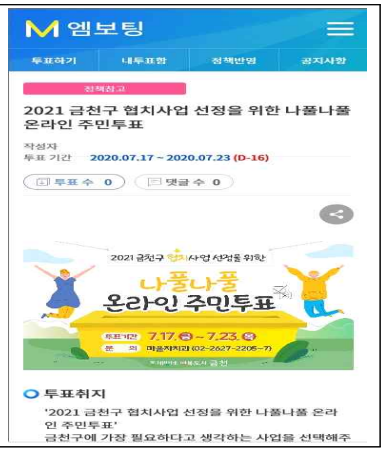

□ **온라인투표 대상사업**

○ 금천구협치회의 분과별 제안사업 : 8개사업 370,000천원

분과명	비 전	주요 사업명	선정금액 (총 370,000천원)	추진부서
교육·문화 분과	어린이·청소년이 안전한 금천	금천형 마을돌봄 모델 마련을 위한 연구용역	35,000천원	교육지원과
		친환경 교육환경 조성	135,000천원	교육지원과
도시환경·안전분과	환경생태 도시 금천	재래시장 어두운 길 밝히기	50,000천원	마을자치과·지역경제과
복지·건강 분과	턱이 없는 금천	스마트 기술을 활용한 발달장애인의 안전사고 예방	20,000천원	어르신장애인과
		청년과 노인 세대융합 프로젝트	30,000천원	아동청년과
		장애인식 개선교육	10,000천원	어르신장애인과
주민자치·기획분과	협치역량강화 금천	주민이 만드는 우리 동네이야기	30,000천원	마을자치과
청년·경제 일자리분과	청년과 함께 성장하는 금천	청년과 함께하는 활기찬 독산로 만들기	60,000천원	마을자치과

○ 시민참여예산(구단위계획형) 사업 : 10개사업 485,000천원

연번	사업명	선정금액 (총 485,000천원)	추진부서
1	아름다운 이웃, 기부 나눔 박람회	15,000천원	복지정책과
2	우리 동네 아가랑	10,000천원	여성가족과
3	안전한 놀이터에서 놀고 싶어요!	50,000천원	공원녹지과
4	깨끗하고 안전한 어린이 공원	50,000천원	공원녹지과
5	안양천 어린이 놀이공간 조성	100,000천원	공원녹지과
6	안양천에서 놀자(안양천 생태탐방로 조성)	100,000천원	공원녹지과
7	스마트 주차 커뮤니티 운영	50,000천원	주차관리과
8	야간 안전한 골목길 만들기	50,000천원	도로과
9	구민체육공원 미세먼지 안내판 설치	20,000천원	환경과
10	야외운동장 미세먼지 실시간 알림판 설치	40,000천원	환경과

4-2 온라인 주민투표 결과

□ 금천구협치회의 분과별 제안사업

순위	사 업 명	득표 수	비율
1	친환경 교육환경 조성	276	18%
2	청년과 함께하는 활기찬 독산로 만들기	230	15%
3	재래시장 어두운 길 밝히기	210	14%
4	금천형 마을돌봄 모델 마련을 위한 연구용역	199	13%
5	스마트 기술을 활용한 발달장애인의 안전사고 예방	173	11%
6	청년과 노인 세대융합 프로젝트	148	10%
7	주민이 만드는 우리 동네 이야기	146	10%
8	장애인식 개선교육	142	9%
합계		1524(100%) ※508명 참여 -1인당 3개 사업 투표	

□ 시민참여예산(구단위계획형) 사업

순위	사 업 명	득표 수	비율
1	안양천에서 놀자! (안양천 생태탐방로 조성)	224	15%
2	안전한 놀이터에서 놀고 싶어요!	209	14%
3	야간 안전한 골목길 만들기	207	13%
4	깨끗하고 안전한 어린이 공원	191	12%
5	안양천 어린이 놀이공간 조성	167	11%
6	스마트 주차 커뮤니티 운영	166	11%
7	아름다운 이웃, 기부 나눔 박람회	138	9%
8	우리 동네 아가랑	108	7%
9	야외운동장 미세먼지 실시간 알림판 설치	74	5%
10	구민체육공원 미세먼지 안내판 설치	40	3%
합계		1524(100%) ※508명 참여 -1인당 3개사업 투표	

5 2021. 지역사회혁신계획 추진 사업 최종 결정

5-1 금천구협치회의 제1차 정례회 개최

□ **일　　시** : 2020. 8. 5.(수) 15:00 ~ 16:00

□ **장　　소** : 금천구청 기획상황실

□ **참석인원** : 20명(민간위원 19명, 행정위원 1명)

□ **회의 결과** : 총 18개 사업 10억원 선정

(단위 : 천원)

연번	2021년도 세부 추진사업	예산액
1	금천형 협치 제도 구축	214,550
2	금천형 협치 문화 조성	72,950
3	협치를 통한 주민참여예산제 활성화	12,500
4	금천형 마을 돌봄 모델 마련을 위한 연구용역	35,000
5	친환경 교육환경 조성	121,000
6	재래시장 어두운 길 밝히기	53,000
7	주민과 함께하는 안전한 어린이 놀이터	53,000
8	안양천에서 놀자!(안양천 생태탐방로 조성)	117,000
9	야간 안전한 골목길 만들기	51,000
10	구민안심 미세먼지 알리미	41,000
11	스마트 기술을 활용한 발달장애인의 안전사고 예방	20,000
12	청년과 실버 세대융합 프로젝트	30,000
13	장애인식 개선교육	10,000
14	아름다운 이웃, 기부 나눔 박람회	15,000
15	우리 동네 아가랑	10,000
16	주민이 만드는 우리 동네 이야기	31,000
17	스마트 주차 커뮤니티 운영	50,000
18	청년과 함께하는 활기찬 독산로 만들기	63,000

6 2020. 숙의 공론장 운영 주요 내용

☞ **민·관 협치, 관·관 협업회의 등 총 26회, 392명 참여**

연번	일시	협치 협업 대상	인원	장소	주요내용
1	20.01.07(화)	사업부서 담당자	17	다목적실	2020년 지역사회혁신계획 사업 추진 관련 민-관 협업 방안 논의
2	20.01.10(금)	금천구 협치회의 운영위원	14	다목적실	금천구협치회의 확대회의 위원 위촉공고 및 협치조례 개정, 워크숍 관련 논의
3	20.01.29(수)	금천구 협치회의 분과위원장 ,분과간사	17	다목적실	신규 금천구협치회의 확대회의 위원 서면심사
4	20.02.03(수)	복지·건강 분과 2020-1차	13	다목적실	2020년 지역사회혁신계획 분과 추진 사업 논의
5	20.02.13(목)	도시환경· 안전분과 2020-1차	14	다목적실	2020년 지역사회혁신계획 분과 추진 사업 논의
6	20.02.14(금)	서남권 자치구 협치추진단	22	구로구청	서남권 자치구별 지역사회혁신계획 및 협치 현황 공유
7	20.05.12(화)	주민자치· 기획분과 2020-1차	10	평생학습관 제3강의실	2020. 지역사회혁신계획 분과 추진 사업 논의 및 의제발굴
8	20.05.13(수)	복지·건강 분과 2020-2차	13	평생학습관 제1강의실	2020. 지역사회혁신계획 분과 추진 사업 논의 및 의제발굴
9	20.05.18(월)	도시환경· 안전분과 2020-2차	15	평생학습관 제3강의실	2020. 지역사회혁신계획 분과 추진 사업 논의 및 의제발굴
10	20.05.19(화)	교육·문화 분과 2020-1차	13	평생학습관 제1강의실	2020. 지역사회혁신계획 분과 추진 사업 논의 및 의제발굴
11	20.05.20(수)	청년경제 일자리분과 2020-1차	12	너랑나랑 카페	2020. 지역사회혁신계획 분과 추진 사업 논의 및 의제발굴
12	20.05.21(목)	금천구협치 회의& 주민참여 예산위원회 운영위원회	23	기획상황실	2021. 지역사회혁신계획(구단위계획형) 추진 논의

13	20.06.01(월)	주민자치·기획분과 2020-2차	10	평생학습관 제3강의실	2020. 지역사회혁신계획 분과 추진 사업 논의 및 의제발굴
14	20.06.03(수)	교육·문화 분과 2020-2차	14	평생학습관 제1강의실	2020. 지역사회혁신계획 분과 추진 사업 논의 및 의제발굴
15	20.06.09(화)	도시환경·안전분과 2020-3차	14	평생학습관 제1강의실	2020. 지역사회혁신계획 분과 추진 사업 논의 및 의제발굴
16	20.06.16(화)	금천구협치회의& 주민참여예산위원회 운영위원회	15	금천구 관내	2021. 시민참여예산(구단위계획형) 사업 대상지 현장확인
17	20.06.30(화)	금천구협치회의& 주민참여예산위원회 운영위원회	29	평생학습관 제1강의실	2021. 시민참여예산(구단위계획형) 사업 선정 1차 심사
18	20.07.02(목)	복지·건강 분과 2020-3차	11	평생학습관 제3강의실	2020. 지역사회혁신계획 분과 사업 추진 방향 논의 및 의제발굴
19	20.07.03(금)	도시환경·안전분과 2020-4차	12	평생학습관 제3강의실	2021. 지역사회혁신계획 분과 의제 구체화
20	20.07.06(월)	교육·문화 분과 2020-3차	11	평생학습관 제3강의실	2021. 지역사회혁신계획 분과 의제 구체화
21	20.07.07(화)	주민자치·기획분과 2020-3차	9	평생학습관 제3강의실	2021. 지역사회혁신계획 분과 의제 구체화
22	20.07.09(목)	청년경제 일자리분과 2020-2차	9	평생학습관 제3강의실	2021. 지역사회혁신계획 분과 의제 구체화
23	20.07.22(수)	복지·건강 분과 2020-4차	13	평생학습관 제3강의실	2021. 지역사회혁신계획 분과 의제 구체화 및 2021. 시민참여예산 제안사업 구체화
24	20.07.23(목)	도시환경·안전분과 2020-5차	13	평생학습관 제1강의실	2021. 지역사회혁신계획 분과 의제 구체화 및 2021. 시민참여예산 제안사업 구체화
25	20.07.30(목)	금천구협치회의& 주민참여예산위원회 운영위원회	25	평생학습관 제1강의실	2021. 시민참여예산 제안사업 최종 확정 관련 합동회의
26	20.08.05(수)	금천구협치회의	24	기획상황실	2021. 금천구 지역사회혁신계획 (구단위계획형)(안) 의결

Ⅲ 2019. 지역사회혁신계획 실행 과정

1 2019. 지역사회혁신계획 세부 실행 사업

1-1 주민이 만들고 전하는 마을 정보제공

부 서 명	홍보디지털과	사 업 비	33,300천원
사업기간	2019. 1. ~ 12.	사업장소	금천구 전체(10개동)
사업목적	○ 구정 정보 및 마을 소식에 대한 주민 접근성 제고 - 일상 생활 속에서 손쉽게 접할 수 있는 정보 습득 기회 제공 - 민·관 협치를 통한 수요자 의견 반영 ○ 정보제공 차별 해소 및 효과적인 차세대 미디어 홍보 체계 구축 - 구정 홍보에 대한 주민 체감도 향상 - 정보전달의 효과성 및 적시성 극대화 ○ 현장 중심의 효과적 차세대 미디어 홍보 체계 구축		
사 업 추진방법	○ 계획, 실행, 평가 등 추진 과정에서의 민관 협업과 공유 활성화 ○ 금천구협치회의 주민자치기획분과 회의 개최 → 설치장소 추천 및 협의 → 계약 및 설치 → 운영		
추진실적	○ 디지털사이니지 설치 - 설치수량 : 19대(9개동 2대씩, 독산1동 분소 1대, 독산2동 기설치) - 제품규격 : 60*110㎝ - 설치장소 : 동별 추천 장소 ① 동주민센터(10대) : EV 옆(6개소) / 민원실 내부(3개소) / 계단(1개소) ② 외부(9대) : 유관기관 및 공공시설물 등(8개소), 민간(1개소) ○ 운영 및 관리 - 운영주체 : 홍보디지털과 ↔ 운영업체 ※ 별도 운영 계약 체결 - 운영시기 : 2019. 6. 1. ~ 계속 ※ 2019. 5. 1. ~ 5. 31. 시범운영 - 운영방법 : 원격 제어 방식으로 개별 콘텐츠 관리(수시)		
사업성과	○ 제안 및 실행, 평가 등 사업 추진 전 과정에 민·관이 함께 참여 - 금천구협치회의 ↔ 동주민센터 ↔ 추진부서(홍보디지털과) ○ 동별 주민 접점이 많은 지역에 미디어 매체를 설치함으로써 구정 정보에 대한 주민 접근성을 대폭 향상		

관련자료	○ 동별 디지털사이니지 설치 사진

동	주민센터	외부	동	주민센터	외부
가산동	1층 EV 옆 (평일, 08:00~19:00) 	가산도서관 1층 (평일, 토, 일 08:00~22:00) 	시흥1동	1층 EV 옆 (평일, 08:00~19:00) 	현대시장 상인회 사무실 (평일 08:00~19:00)
독산1동	2층 EV 옆(민원실 앞) (평일, 08:00~19:00) 	장애인종합복지관 2층 (평일, 토, 08:00~19:00) 	시흥2동	지하1층 EV 옆 (평일, 08:00~19:00) 	사회적경제허브센터 (평일, 토, 08:00~19:00)
독산1동 분소	민원실 (평일, 08:00~19:00) 	독산2동 민원실(위치변경) (평일, 08:00~19:00) 	시흥3동	민원실 (평일, 08:00~19:00) 	박미사람마을회관 입구 (평일, 토, 08:00~22:00)
독산3동	1층 EV 옆 (평일, 08:00~19:00) 	청춘빌딩 1층(입구쪽) (평일, 토, 08:00~22:00) 	시흥4동	1층 계단 옆 (평일, 08:00~19:00) 	새재미마을활력소 1층 (평일, 토 08:00~19:00)
독산4동	1층 로비(EV 옆) (평일, 08:00~19:00) 	문화체육센터 1층 EV 옆 (평일, 토, 일 06:00~21:00) 	시흥5동	민원실 내부 (평일, 08:00~19:00) 	어울샘 1층 EV 옆 (평일, 토 08:00~19:00)

1-2 어두운 학교 앞, 밝게 만들기

부 서 명	도로과	사 업 비	61,100천원
사업기간	2019. 1. ~ 7.	사업장소	산기슭도로(독산로50길~54길)
사업목적	○ 노후된 가로등 시설물을 LED조명으로 교체하여 학교주변 안전사고 예방 및 도시 미관 개선		
사 업 추진방법	○ 계획, 실행, 평가 등 추진 과정에서의 민관 협업과 공유 활성화 ○ 금천구협치회의 교육·문화분과 회의 개최 → 분과의견수렴 → 계약 및 설치 → 모니터링 ○ 야간 운전자 시인성 확보를 위해 조도 시뮬레이션을 통한 LED조명 선정		
추진실적	○ 노후조명 → LED조명 교체 18등 ○ 노후(주물주) 가로등주 교체 8본, 분전함 교체 2면		
사업성과	○ 제안 및 실행, 평가 등 사업 추진 전 과정에 민·관이 함께 참여 - 금천구협치회의 ↔ 추진부서(도로과) ○ 어두운 길 밝은 조명(LED) 설치를 통해 가파른 길 운전자 시인성 확보가 이전보다 개선되었으며, 노후 시설(가로등주 및 분전함) 교체하여 전기안전 사고 예방에 기여하였음		
관련자료	 분과회의	 LED 조명 교체 전·후	
	 LED 조명 교체 전	 LED 조명 교체 후	

1-3 마음 놓고 걷는 통학로 만들기

부 서 명	교통행정과	사 업 비	17,300천원
사업기간	2019. 1. ~ 12.	사업장소	정심초교 통학로
사업목적	○ 정심초등학교 어린이 통학로로서 보행공간을 확보하여, 운행하는 차량으로부터 어린이의 안전을 확보하고자 함		
사 업 추진방법	○ 계획, 실행, 평가 등 추진 과정에서의 민관 협업과 공유 활성화 ○ 금천구협치회의 교육·문화분과 회의 및 주민설명회 등 개최 → 분과위원 및 주민의견 수렴 → 공사실시 → 모니터링		
추진실적	○ 개방형울타리 24개 설치, 교통안전표지 1개 설치, 노면 도색 293㎡ 시행 ○ 독산4동 주민자치회 및 통장회의, 정심초등학교 학부모회, 사업지내 일반 주민들에게 사업홍보를 하고 주민의견을 수렴하여 사업시행		
사업성과	○ 제안 및 실행, 평가 등 사업 추진 전 과정에 민·관이 함께 참여 - 금천구협치회의 ↔ 관련 주민 ↔ 추진부서(교통행정과) ○ 어린이와 관련된 근생(미술학원, 음악학원 태권도장, 어린이집 등)에서 적극 협조하여 어린이 통학에 안전한 환경이 조성됨 ○ 자체 발광하는 교통안전 표지 설치로 다소 내리막길에서 운전자 에게 시각적 속조 제어 효과를 줄 수 있을 것으로 기대		
관련자료	 분과회의	 주민설명회	
	 방호울타리 설치 전	 방호울타리 설치 후	

1-4 마음 놓고 걷는 통학로 만들기

부 서 명	교통행정과	사 업 비	120,300천원
사업기간	2019. 1. ~ 11.	사업장소	두산초교 통학로
사업목적	○ 두산초등학교 주변 시설물 개선과 안전한 통학로 조성을 통한 교통사고 예방 ○ 통학로 주변 대형차 통행제한 시설물 추가 등 안전시설 확충		
사 업 추진방법	○ 계획, 실행, 평가 등 추진 과정에서의 민관 협업과 공유 활성화 ○ 금천구협치회의 교육·문화분과 회의 및 자문회의 개최 → 분과위원 및 주민의견 수렴 → 공사실시 → 모니터링		
추진실적	○ 보도확장 재설치, 교통안전표지판 정비, 노면표시 도색 정비, 방호울타리 정비, 험프형 횡단보도 신설 ○ 두산초등학교, 주변사업장, 독산1동 주민자치회 등 주민의견을 수렴하여 사업시행		
사업성과	○ 제안 및 실행, 평가 등 사업 추진 전 과정에 민·관이 함께 참여 - 금천구협치회의 ↔ 관련 주민 및 유관 기관 ↔ 추진부서(교통행정과) ○ 두산초등학교 주변 통학로 어린이 교통사고 예방 및 안전확보		
관련자료	 분과회의	 자문회의 의견수렴	
	 공사전	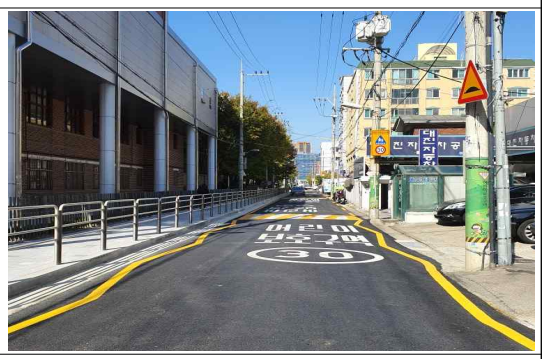 공사후	

1-5 주민이 디자인하는 통학로

부 서 명	교통행정과	사 업 비	3,300천원
사업기간	2019. 1. ~ 7.	사업장소	한울중학교 통학로
사업목적	○ 한울중학교 앞 통학로 시설정비 및 개선하여 안전한 통학로 조성 ○ 오래된 교통시설물(휀스) 정비를 통한 안전한 보행환경 조성		
사 업 추진방법	○ 계획, 실행, 평가 등 추진 과정에서의 민관 협업과 공유 활성화 ○ 금천구협치회의 교육·문화분과 회의 개최 및 현장조사 → 분과위원 및 주민의견 수렴 → 공사실시 → 모니터링		
추진실적	○ 낡고 오래된 휀스 정비 등 통학로 환경정비 - 기존 어린이보호구역 문구 삭제 - 훼손된 보행자 방호울타리 정비		
사업성과	○ 제안 및 실행, 평가 등 사업 추진 전 과정에 민·관이 함께 참여 - 금천구협치회의 ↔ 추진부서(교통행정과) ○ 한울중학교 주변 통학로 오래된 시설물 교체를 통한 어린이 안전 확보		
관련자료	분과회의 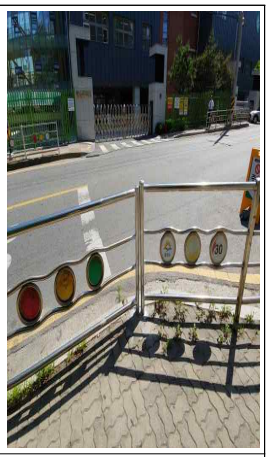 휀스 교체 전·후		

1-6 주민이 만드는 생태공원&공원가는 길

부 서 명	공원녹지과	사 업 비	49,500천원
사업기간	2019. 5. ~ 11.	사업장소	시흥동 산83-1번지 일대
사업목적	○ 시흥계곡에 청소년, 주민들이 마음껏 자연을 체험하여 교육할 수 있는 생태체험 숲 조성 ○ 생태프로그램 운영 등을 통해 주민 삶의 질 향상에 기여		
사 업 추진방법	○ 계획, 실행, 평가 등 추진 과정에서의 민관 협업과 공유 활성화 ○ 금천구협치회의 도시환경·안전분과 회의 개최 및 현장협의 → 분과위원 및 주민의견 수렴 → 공사실시 → 생태프로그램 실시		
추진실적	○ 생채체험숲 조성 - 학습마당과 친수공간 조성 ○ 생태프로그램 실시 - 숲에서 놀자(문화산책, 자연물놀이, 숲속지킴이 등)		
사업성과	○ 제안 및 실행, 평가 등 사업 추진 전 과정에 민·관이 함께 참여 - 금천구협치회의 ↔ 제안자 및 관련 주민 ↔ 추진부서(공원녹지과) ○ 주민이 만들고 운영하는 생태체험숲 프로그램 운영으로 주민교류와 화합의 기회 제공 ○ 마을과 가까운 거리에 있는 숲과 공원을 이용한 숲속놀이 공간 제공		
관련자료	 분과 회의	 생태프로그램 운영	
	 자연놀이 시설 정비 전	 자연놀이 시설 정비 후	

1-7 동네사람들이 전하는 우리 마을 이야기

부 서 명	문화체육과	사 업 비	15,000천원
사업기간	2019. 3. ~ 12.	사업장소	금천구 일대
사업목적	○ 금천구 및 동별 마을 문화와 역사 알기를 통해 금천구민으로서의 정체성 제고 ○ 마을탐방 코스 개발로 지역기반 마을여행 모델 구축 ○ 주민이 참여하는 마을해설사 양성		
사 업 추진방법	○ 계획, 실행, 평가 등 추진 과정에서의 민관 협업과 공유 활성화 ○ 금천구협치회의 주민자치·기획분과 회의 개최 → 분과위원의견 수렴 → 공모실시 → 마을해설사 양성 프로그램 실시 → 모니터링 ○ 이론과 현장 탐방, 워크숍을 통한 현장 활동을 중심으로 진행 ○ 마을해설단 구축으로 1회성 교육이 아니라 커뮤니티 형성		
추진실적	○ 참가 인원 : 마을해설사 팀 23명, 마을지기팀 15명 총 38명 ○ 교육 장소 : 독산2동 주민센터 및 금천구 일원 등 ○ 진행 현황 -마을해설사 팀 : 실습포함 총 17회 중 17회 진행		
사업성과	○ 제안 및 실행, 평가 등 사업 추진 전 과정에 민·관이 함께 참여 - 금천구협치회의 ↔ 공모단체(교육나눔협동조합) ↔ 추진부서(문화체육과) ○ 금천구의 역사와 문화유산, 마을자원에 관해 올바르게 이해할 수 있는 교육과 체험활동의 기회제공 ○ 자신이 살고 있는 마을에 대한 이해를 통해 지역민으로서의 애향심을 기르고 자긍심 제고 ○ 마을안내 책자 혹은 지도 발간으로 동별 안내 자료로 활용할 수 있으며 마을 자원 목록화		
관련자료	 분과 회의	 투어사진	

1-8 싱크홀로 위험한 골목길 주민 공감으로 살리기

부 서 명	치수과	사 업 비	200,350천원
사업기간	2019. 3. ~ 9.	사업장소	독산로24길
사업목적 (수정필요)	○ 노후·불량 하수관로를 정비하여 도로함몰로 인한 안전사고 사전 예방 ○ 노후하수관로 개량 및 도로포장을 통한 지역 생활여건 개선		
사 업 추진방법	○ 계획, 실행, 평가 등 추진 과정에서의 민관 협업과 공유 활성화 ○ 금천구협치회의 도시환경·안전분과 회의 및 주민설명회 개최 → 분과위원의견 및 주민의견 수렴 → 공사실시 → 모니터링 ○ 사전설명과 주민의견 검토반영 과정을 통한 주민 공감을 기반으로 주민 불안요소를 해결함으로써 행정과 주민 간의 신뢰프로세스 구축		
추진실적	○ 낡고 오래된 하수관로(독산로24길 29~63) 정비 완료 ○ 착공 후 현장 인접 주민 대상으로 현장설명회 개최		
사업성과	○ 제안 및 실행, 평가 등 사업 추진 전 과정에 민·관이 함께 참여 - 금천구협치회의 ↔ 관련주민 ↔ 추진부서(치수과) ○ 노후 하수관로 정비를 통한 안전사고 예방 ○ 설명회 등을 통한 주민소통으로 신뢰프로세스 구축		
관련자료	 분과회의	 주민설명회	
	 공사 전	 공사 후	

1-9 G밸리 생활악취 줄이기 프로젝트

부 서 명	환경과	사 업 비	30,000천원
사업기간	2019. 1. ~ 12.	사업장소	가산동 G밸리 지식산업센터
사업목적	○ G밸리 생활악취 주요 발생원인인 생활하수 배수설비에 악취저감시설을 설치하여 근본적으로 악취를 줄이는 G밸리 생활악취 줄이기 시범사업 추진		
사 업 추진방법	○ 계획, 실행, 평가 등 추진 과정에서의 민관 협업과 공유 활성화 ○ 금천구협치회의 도시환경·안전분과 회의 및 사업설명회 개최 → 분과위원의견 및 환경위원회, G밸리산업협회, 지식산업센터 입주자 대표회의 의견 수렴 → 악취저감시설 설치 → 모니터링 ○ 환경위원회, 금천구협치회의, G밸리산업협회, 지식산업센터 입주자 대표회의 등과 유기적 협력체계 구축으로 사업대상 선정 및 사업 추진		
추진실적	○ 악취발생 지식산업센터 건물 지하 집수조 17개소 공기공급장치 설치 ○ 환경위원회, 금천구협치회의, G밸리산업협회 공동으로 악취모니터링 3회 실시 - 악취 저감률 : 93%(복합악취)		
사업성과	○ 제안 및 실행, 평가 등 사업 추진 전 과정에 민·관이 함께 참여 - 금천구협치회의 ↔ 환경위원회 및 관련 기관 ↔ 추진부서(환경과) ○ 환경위원회, 금천구협치회의, G밸리산업협회, 지식산업센터 입주자 대표회의 등과 협업체계 구축으로 사업을 추진하여 환경위원회 등에서 공론화하여 악취저감의 효과 및 사업확대의 필요성 공감		
관련자료	 분과회의	 사업설명회	
	 악취측정	 결과보고	

1-10 인식의 턱이 없는 금천 (장애인식 개선교육)

부 서 명	어르신장애인과	사 업 비	10,750천원
사업기간	2019. 4. ~ 12.	사업장소	관내 유치원 및 어린이집
사업목적	○ 금천구 내 유아(만 5세) 대상 장애이해교육을 통해 장애에 대한 이해와 긍정적 인식을 돕고, 장애·비장애 사회통합의 기회마련		
사 업 추진방법	○ 계획, 실행, 평가 등 추진 과정에서의 민관 협업과 공유 활성화 ○ 금천구협치회의 복지·건강분과 회의 개최 → 분과위원 의견 수렴 → 공모 실시 → 사업 추진 → 공론장 개최 ○ 금천구 내 어린이집 및 유치원 재학 중인 영유아(만 5세)를 대상으로 장애 유형별 맞춤 교육과 함께 인형극으로 장애친구 이해하기, 음악으로 장애친구 이해하기, 엄마가 들려주는 장애친구 이해하기 진행		
추진실적	○ 영유아를 대상으로 장애이해교육 진행(총 54건, 979명) - 인형극으로 장애친구 이해하기(38건/ 682명) - 음악으로 장애친구 이해하기(12건/ 217명) - 엄마가 들려주는 장애친구 이해하기(4건/ 80명)		
사업성과	○ 제안 및 실행, 평가 등 사업 추진 전 과정에 민·관이 함께 참여 - 금천구협치회의 ↔ 장애인 관련 단체 및 기관 ↔ 추진부서(어르신장애인과) ○ 금천구 내 영유아 전문기관에 재학 중인 아동의 눈높이에 맞춘 장애이해교육 진행과 장애당사자 및 보호자의 참여로 이루어진 인형극, 음악공연을 통한 장애인식 개선활동 진행(금천구 내 영유아 기관 178기관 중 38기관 참여) - 활동내용 복지관 홈페이지 활동소식을 통한 게시 - 금천구청 장애인식개선공론장을 통한 지역주민 대상 사업홍보		
관련자료	 분과회의	 교육사진	

1-11 공원의 턱이 없는 금천

부 서 명	공원녹지과	사 업 비	100,500천원
사업기간	2019. 5. ~ 6.	사업장소	무지개어린이공원
사업목적	○ 턱이 없는 공원을 조성하여 장애인이 차별 없이 누릴 수 있는 공간 제공 - 공원 입구 턱을 경사로로 개선하여 공원 진출입 편의성 증대 ○ 노후 조합놀이대, 모래놀이터 등 놀이시설 재정비하여 쾌적한 놀이터 조성		
사 업 추진방법	○ 계획, 실행, 평가 등 추진 과정에서의 민관 협업과 공유 활성화 ○ 금천구협치회의 복지·건강분과 회의 및 주민설명회 개최 → 분과위원 의견 및 주민의견 수렴 → 공사 실시 → 모니터링 ○ 금천구협치회의 위원 및 독산2동 주민들 의견을 수렴하여 주민들이 원하는 방향으로 놀이터 재정비 공사 실시		
추진실적	○ 무지개어린이공원 재정비를 통한 쾌적한 놀이터 조성 - 조합놀이대1조, 그네 1조, 탄성포장 186㎡, 안전볼라드 3조, 흔들의자 1조 등		
사업성과	○ 제안 및 실행, 평가 등 사업 추진 전 과정에 민·관이 함께 참여 - 금천구협치회의 ↔ 관련 주민 ↔ 추진부서(공원녹지과) ○ 공원 진입로 개선으로 누구나 편리하게 찾을 수 있는 공원 환경 조성 ○ 동물 배설물 등으로 위생관리가 어려운 모래놀이터를 탄성포장으로 교체하여 쾌적한 놀이공간 제공 ○ 조합놀이대, 그네, 음수대 등 노후 놀이시설 정비하여 놀이터 안전성 제고		
관련자료	 분과회의	 주민설명회	

관련자료		
	공원 입구 계단(턱) 정비 전	경사로 및 안전볼라드 설치 후
	휴게시설 설치 전	2인용 흔들그네 의자 설치 후
	놀이터 정비 전	탄성포장 및 놀이시설 정비 후

1-12 은퇴 중장년층 지역 거버넌스 참여 프로젝트

부 서 명	어르신장애인과	사 업 비	9,500천원
사업기간	2019. 3. ~ 11.	사업장소	독산3동
사업목적	○ 4060 저소득 중장년 독거남성들을 대상으로 봉사활동, 자조모임, 문화활동 등 사회참여활동 기회 제공을 통해 자아 존중감 및 사회관계망을 향상시키고 자립 역량을 강화하여 사회복귀에 기여		
사 업 추진방법	○ 계획, 실행, 평가 등 추진 과정에서의 민관 협업과 공유 활성화 ○ 금천구협치회의 분과 융합 회의 개최 → 분과위원 의견 수렴 → 공모 실시 → 사업추진 → 모니터링 ○ 사회참여 프로그램 활동을 통한 사회공헌 및 지역공동체 참여의식 확대 ○ 자조모임 프로그램 운영을 통한 자립의지 및 역량강화 ○ 문화활동 프로그램 참여를 통한 사회관계망 확대		
추진실적	○ 돌진사 봉사활동 26회(49가구 지원) ○ 돌진사 자조모임(요리교실) 3회 실시 및 음식 이웃과 나눔 ○ 돌진사 문화활동 5회 실시 : 영화 4회, 연극 1회 관람 ○ 저소득 어르신과 행복 나들이 활동 1회 실시		
사업성과	○ 제안 및 실행, 평가 등 사업 추진 전 과정에 민·관이 함께 참여 - 금천구협치회의 ↔ 공모단체(돌진사) ↔ 추진부서(어르신장애인과) ○ 돌진사 회원의 주민리더로서의 책임감 증대 및 복지공동체 활성화 기여 ○ 사회적 고립을 겪고 있는 저소득 중장년 남성들의 사회관계망 향상과 서로간 심리적 지지를 통해 삶의 질 향상 ○ 저소득 중장년 남성들의 문화활동 및 사회참여를 통해 건전한 여가활동 지원 ○ 복지소외계층인 중장년 층 사각지대 문제 해소		
관련자료	 분과회의	 봉사활동	
	 문화활동	 자조모임	

1-13 주민이 만드는 '테마가 있는 독산로'

부 서 명	마을자치과	사 업 비	64,200천원
사업기간	2019. 1. ~ 12.	사업장소	독산로 일대
사업목적	○ 민관협치를 통해 금천구 주민의 가장 밀접한 생활도로인 독산로에 임대한 거점 공간(유흥주점 – 일명 빨간집) 운영 주체를 선정하여 독산로 일대 보행 환경개선 등 새로운 거리문화를 개선		
사 업 추진방법	○ 계획, 실행, 평가 등 추진 과정에서의 민관 협업과 공유 활성화 ○ 금천구협치회의 청년·경제일자리분과 회의 개최 → 분과위원 의견 수렴 → 임대공간 물색 → 운영주체 공모 → 공사실시 → 임대공간 개소 → 모니터링 ○ 주민이 거리문화 개선을 직접 계획하고 실행 할 수 있도록 적극적인 행정지원 – 수요자(주민)가 직접 실행하는 수요자 중심 사업 실행으로 주민 참여 활성화 유도		
추진실적	○ 3호점 공간 임대계약 체결(2019.9.26) – 계약기간 : 2019. 10월 15일 ~ 2020. 10월 14일 (12개월) ○ 3호점 운영주체 선정(2019.10.15.) – 주민모임 F·B·I(Flower·Book·Interest) ○ 3호점(꽃집 FBI) 개소(2019.12.23)		
사업성과	○ 제안 및 실행, 평가 등 사업 추진 전 과정에 민·관이 함께 참여 – 금천구협치회의 ↔ 운영주체(F.B.I.) ↔ 추진부서(마을자치과) ○ 독산로 보행환경 개선사업 관련 임대공간(3호점)을 통해 독산로 일대 보행환경 개선 등 새로운 거리문화 조성		
관련자료	 분과회의	 개소식	
	 공사 전	 공사 후	

1-14 1인가구의 지역거버넌스 프로젝트 '사연있는 세탁소'

부 서 명	아동청년과	사 업 비	45,000천원
사업기간	2019. 1. ~ 12.	사업장소	청춘뻘딩
사업목적	○ 1인가구의 생활패턴에 맞는 행정서비스 제공을 통해 1인가구의 삶의 질 향상 - 코인세탁방을 설치하여 1인가구 청년의 금천구 청년활동공간 "청춘뻘딩" 인지도 향상 - 금천구 청년정책 홍보 채널로 활용하여 1인가구의 청년정책 인지도 향상		
사 업 추진방법	○ 계획, 실행, 평가 등 추진 과정에서의 민관 협업과 공유 활성화 ○ 금천구협치회의 청년·경제일자리분과 회의 개최 → 분과위원 의견 수렴 → 공사실시 → 빨래방 운영 → 모니터링 ○ 청춘뻘딩 리모델링을 통해 코인세탁방 조성 공간 확보 ○ 코인세탁방 이용료 산정 관련, 청년 대상 설문조사 실시 ○ 청년주간행사 개최, 코인세탁방 운영 홍보 ○ 코인세탁방 운영을 위한 청년기본조례 개정		
추진실적	○ 코인세탁기 2대, 건조기 2대, CCTV 등 코인세탁방 설치 ○ 청년주간행사 개최, 참여자 대상으로 관내 청년정책 및 코인세탁방 조성 홍보 ○ 조례개정, 코인세탁방 운영 여건 조성		
사업성과	○ 제안 및 실행, 평가 등 사업 추진 전 과정에 민·관이 함께 참여 - 금천구협치회의 ↔ 청년단체 ↔ 추진부서(아동청년과) ○ 코인세탁방 설치로 1인가구의 공공기관 이용 유도 ○ 1인가구를 위한 맞춤형 현장서비스 제공 ○ 방문 청년 대상 금천구, 서울시, 중앙정부의 청년 정책 홍보 - 청년당사자의 청년정책 인지도 향상		
관련자료	 분과회의	 행사 사진	
	 공사 전	 공사 후	

1-15 함께하는 우리, 내일로 가는 50+세대

부 서 명	어르신장애인과	사 업 비	50,000천원
사업기간	2019. 4. ~ 12.	사업장소	금천호암노인종합복지관
사업목적	○ 비경제 활동 중장년층을 대상으로 전문인력을 양성하여 복지사각지대 틈새계층을 발굴, 지원하고 사회 안전망을 구축		
사 업 추진방법	○ 계획, 실행, 평가 등 추진 과정에서의 민관 협업과 공유 활성화 ○ 금천구협치회의 복지·건강분과 회의 개최 → 분과위원 의견 수렴 → 공모실시 → → 사업 추진 → 모니터링 ○ 비경제 활동 중장년층을 대상으로 전문인력 양성 및 사회공헌 일자리 창출 ○ 홀몸어르신 돌봄체계구축을 통한 대상자 사회안전망 확대 ○ 지역사회 문제를 주민이 직접 해결하는 지역복지력 회복		
추진실적	○ 역량강화를 통한 리더 양성 : 53명 양성 - 역량강화 교육 25회 개최 : 247명 참가 - 간담회 14회 개최 : 181명 참가 - 최종평가회 1회 개최 : 55명 참가 ○ 리더 일자리 창출 - 방문안전지키이 38명 및 방문영양지킴이 15명에게 활동 수당 지급 ○ 지역사회 안전망 구축 - 방문안전지킴이 38명이 독거노인 170 가구에 주2회 건강음료 전달 및 개별 안부 확인 - 방문영양지킹이 15명이 주1회 독거노인 25가구에 주1회 밑반찬 지원 - 독거노인 50명에게 긴급 지원(의, 식, 주, 의료, 정서 등) - 동절이 안전용품(전기매트)을 독거노인 150가구에 지원 ○ 사회관계형성 - 자조모임 3회 및 문화탐방 2회 개최 ○ 공론장 2회 개최 - 사업 평가 및 사업 추진방향 논의 등		
사업성과	○ 제안 및 실행, 평가 등 사업 추진 전 과정에 민·관이 함께 참여 - 금천구협치회의 ↔ 공모단체(금천호암노인복지관) ↔ 추진부서(어르신장애인과) ○ 사업 홍보 및 참여자 선발을 통한 일자리 창출 및 홀몸어르신 지원체계구축 ○ 지역사회 리더 활동을 통한 금천구 내 홀몸어르신 안전망 구축 ○ 안전 및 안부확인을 통한 대상자 고독감 경감 및 생활사고예방		
관련자료	 분과회의	 공론장 운영	

관련자료		
	리더 양성	지역사회 안전망 구축
	사회관계형성(공동활동)	사회관계형성(공동활동)

1-16 지역거버넌스 활성화 프로젝트 '어른들의 오감놀이'

부 서 명	마을자치과	사 업 비	2,000천원
사업기간	2019. 4. ~ 11.	사업장소	독산4동
사업목적	○ 주민 간 이웃관계 개선을 위한 지속적 교류 활동 진행 - 지역 어르신과 함께하는 역사이야기를 통해 공동체 정신회복 - 역사이야기와 연관된 음식재료로 오감놀이 진행 ○ 교류활동을 통해 자연스럽게 마을 문제를 논의하고 해결		
사 업 추진방법	○ 계획, 실행, 평가 등 추진 과정에서의 민관 협업과 공유 활성화 ○ 금천구협치회의 주민자치·기획분과 회의 개최 → 분과위원 의견 수렴 → 공모실시 → 사업 추진 → 모니터링 ○ 어른들의 오감놀이 사업 추진 - 친숙한 재료로 오감을 이용한 놀이를 통해 이웃을 알아보는 활동 실행 ○ 역사이야기로 소곤소곤 사업 추진 - 역사유적지를 탐방하면서 이웃과의 친밀감 향상		
추진실적	○ 어른들의 오감놀이 및 역사 유적지 탐방 수행(2019.4월 ~ 11월) ○ 사업 결과 보고회 추진(2019. 12. 20.)		
사업성과	○ 제안 및 실행, 평가 등 사업 추진 전 과정에 민·관이 함께 참여 - 금천구협치회의 ↔ 공모단체(이웃지간) ↔ 추진부서(마을자치과) ○ 나를 돌아 보게 되고 이웃에 대한 관심도 향상 및 친숙함 증대 ○ 주민들과 함께 고품격의 문화 활동을 함으로서 독산4동 주민이라는 자긍심향상		
관련자료	 분과회의	 사업 사진	

1-17 독거 어르신을 위한 지역 거버넌스 프로젝트 '혼밥 해방구'

부 서 명	마을자치과	사 업 비	20,100천원
사업기간	2019. 3. ~ 11.	사업장소	시흥3동
사업목적	○ 핵가족화, 실업문제 등으로 인해 혼자 식사를 해결하는 주민이 증가하고 있는 마을의 문제를 마을공동체 활동을 통해 해결 ○ 주민 간 이웃관계 개선을 통한 지속적 교류 활동 확산 ○ 다양한 주민주체들과의 교류활동을 통해 자연스럽게 마을 문제를 논의하고 해결		
사 업 추진방법	○ 계획, 실행, 평가 등 추진 과정에서의 민관 협업과 공유 활성화 ○ 금천구협치회의 주민자치·기획분과 회의 개최 → 분과위원 의견 수렴 → 공모실시 → 사업 추진 → 모니터링 ○ 열린마을강좌 - 마을 만들기 의의, 서울시의 마을 만들기 사업 이해/주거환경개선사업 이해, 우리 마을의 마을만들기, 주민공동체와 우리 마을회관 ○ 기획 및 홍보 - 사업 시행을 담당할 조직 구성 및 교육 실시 - 사업 대상 선정과 시행 방법, 일정 설정 - 봉사자 모집 및 임무 설정 - 사업의 진행을 위한 현장 교육(위생, 영양) 시행 ○ 함밥 운영(사업 시행) - 대상1(성인 그룹), 대상2(어린이-초등생, 청소년) 함밥 운영 ○ 평가회 개최 - 대상별 시행 평가(봉사자, 대상자) - 문제점의 보완책 마련하여 지속사업 전개 바탕 마련 - 향후 운영을 위한 컨설팅 실시로 일자리 창출		
추진실적	○ 열린마을강좌 : 2회 실시, 30명 참여 ○ 마을공동체 이해 : 5회 실시, 84명 참여 ○ 함께 밥먹는 모임 의의 : 2회 실시, 35명 참여 ○ 마을과 노인 공동체 : 3회 실시, 48명 참여 ○ 함밥 운영 : 18회 실시, 1,040명 참여 ○ 운영결과보고회 개최 : 2019. 11. 28(목)		
사업성과	○ 제안 및 실행, 평가 등 사업 추진 전 과정에 민·관이 함께 참여 - 금천구협치회의 ↔ 공모단체(박미사랑마을 주민공동체운영회) ↔ 추진부서(마을자치과) ○ 혼자 밥 먹는 사람들을 찾아 함께 밥먹기를 함으로써 이웃관계 회복 기여 ○ 노령자들이 식단 봉사를 통하여 공동체 구성원으로써 자존감 회복 ○ 마을 공동체가 할 수 있는 마을사업 유형의 발견		

관련자료		
	분과회의	사업 사진(봉사자 발대식)
	사업 사진(함밥 운영)	결과 보고회

2 금천구협치회의 확대회의 비빔밥 워크숍

금천구 비빔밥 워크숍은 민·관, 민·민, 관·관이 함께 어울릴 수 있는 워크숍으로 민과 관의 원활한 소통과 협업을 위한 워크숍으로 계획됨

2-1 상반기 금천구협치회의 확대회의 워크숍

□ **일 시** : 2019. 2. 15.(금) 10:00 ~ 18:00

□ **장 소** : 안양 블루몬테(경기도 안양시 만안구 예술공원로 213)

□ **참석자** : 총 31명

○ 금천구협치회의 및 확대회의 위원, 마을자치과 직원 등

□ **주요 내용**

○ 협치 전반에 대한 평가(마인드맵 활용)와 문제점에 따른 개선방안 토론

○ 협치회의 운영세칙 논의를 위한 설문조사 실시

□ **토론회 논의 내용**

○ 사업 중심의 분과운영으로 분과별 특성을 반영하지 못하고 있으며, 관 주도의 하향식 의제 전달 등 운영의 문제

- 의제 중심으로 분과를 운영하되 자율적으로 참여할 수 있는 유연성 마련
- 협치위원의 역할 및 전문성을 고려하여 구성·운영
- 분과별 진행 사업을 전체위원이 공유할 수 있도록 소통 강화

○ 의제발굴과 해결을 위한 충분한 숙의공론 및 주민 참여 부족

- 주민욕구에 대한 의제 발굴, 전 동에 확산시킬 수 있는 마중물 역할 필요
- 충분한 숙의를 통하여 의제를 정책화한 후 행정에 실행 요청
- 정기간행물을 활용하는 등 홍보를 강화하여 주민 참여 유도
- 협치 활성화에 대한 상시 논의 필요

○ 행정-민, 민-민 간 파트너십 부족, 신규 사업 및 업무량 증가에 따른 행정의 부담 가중

- 행정-민, 민-민 갈등을 중재할 수 있도록 역할을 확장하고 근거 마련
- 각 동 주민자치회와의 파트너십 강화
- 행정에서 민관 협치회의에 먼저 도움 요청하는 등 파트너십 강화 필요

○ 예산에 의존한 협치 운영

- 예산을 통한 평가 위주의 사업 개선, 혁신 관련 구 예산 확보 필요

□ 행사 사진

공동의장 인사 말씀

협치추진 경과 발표

민관협치 발전을 위한 제안

분과별 토론(마인드 맵)

전체 토론(자유발언)

단체 사진

2-2 하반기 금천구협치회의 확대회의 워크숍

☐ **일 시** : 2019. 10. 30.(수) 9:00 ~ 19:00

☐ **장 소** : 곤지암 리조트(경기도 광주시 도척면 도척윗로 278)

☐ **참석자** : 총 27명

○ 금천구협치회의 및 확대회의 위원, 마을자치과 직원 등

☐ **주요 내용**

○ 서울민주주의위원회 운영방향 및 분과별 사업 추진상황 공유

○ 컬러테라피 체험을 통한 분과별 소통의 시간

○ 화담숲 내 숲속 산책길 체험을 통한 협치위원 간의 유대감 형성

☐ **행사 사진**

공동의장 인사 말씀

서울민주주의위원회 방향 발표

분과별 사업 추진 상황 발표

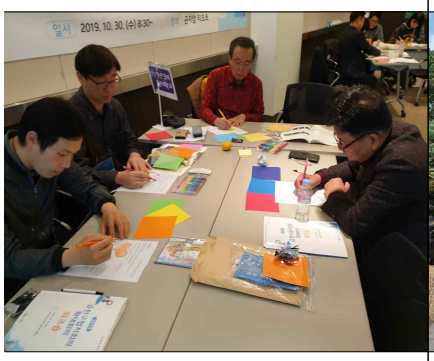

컬러테라피 체험

화담숲 체험

단체 사진

3 금천구 협치 요리조리학교 운영

금천구 협치 교육은 민과 관의 협치 역량 강화를 위해 협치 이해를 돕는 기본 교육부터 심화 교육으로 교육계획을 체계적으로 수립됨

3-1 상반기 금천구 주민 협치 교육

☐ 운영 개요

○ 교육 일정 : 2019. 5. 14.(화) ~ 5. 17.(금) / 총 3회차 9시간 교육

○ 교육 장소 : 금천구청 평생학습관 1강의실

○ 교육 참여 인원 : 총22명

☐ 교육 일정

날짜	시 간		참여 인원	강 의 명	강사
1강 [기본]	2019. 5. 14(화) 14:00~17:00	‘180	14명	○ 협치의 의미와 필요성 이해 - 왜 협치인가? - 협치란 무엇인가? - 협치는 어떻게 하나?	조철민 박사 성공회대 사회과학 연구소 / 연구위원
2강 [기본]	2019. 5. 16(목) 14:00~17:00	’180	15명	○ 사례를 통한 민관협치의 이해 - 협치에서 민과 관의 역할 - 기존 민관협력과 협치와의 관계 - 협치회의와 협치사업 이해하기	최승국 대표 前은평구 협치조정관 연구소나우앤 / 대표
3강 [심화]	2019. 5. 17(금) 15:00~18:00	’180	13명	○ 협력적 논의를 돕는 퍼실리테이터 교육 - 퍼실리테이션의 의미와 퍼실리테이터의 역할 - 회의 설계하기 - 진행자로서 듣고 말하기	전상희 대표 (사)갈등해결과 대화 / 상임대표

☐ 행사 사진

3-2 하반기 금천구 직원 협치 교육

☐ 운영 개요

○ 교육 일정 : 2019. 11. 12.(화) ~ 11. 25.(월) / 총 3회

○ 교육 장소 : 금천구청 평생학습관 1강의실

○ 교육 참여 인원 : 총 85명

☐ 교육 일정

강의	교육일정		참여 인원	강 의 내 용	강사
1강 [기본]	2019.11.12(화) 14:00~16:00	'120	18명	○ 사례를 통한 민관협치의 이해 - 협치에 대한 이해 - 협치에서 민과 관의 역할 - 지역사회혁신계획 이해 - 금천구 및 타자치구 협치 사례	최승국 대표 연구소나우앤 / 대표
2강 [심화]	2019.11.19(화) 14:00~16:00	'120	10명	○ 소통매개자로서의 퍼실리테이터 - 구성원 사이의 신뢰를 형성하는 듣고 말하기 - 차이와 이견을 다루는 커뮤니케이션	전상희 대표 (사)갈등해결과 대화 / 상임대표
기본 [5급 이상]	2019.11.25(월) [열린회의 시]	'10	57명	○ 서울민주주의위원회가 가는 길 - 서울민주주의위원회 방향 및 주요 사업 - 2020년도 지역사회혁신계획 추진 사업	김현신 협치조정관

☐ 행사 사진

4 나풀나풀 100인+ 공론 2019. 협치론장 개최

4-1 개 요

□ **일시 및 장소** : 2019. 6. 24(월) 18:30 ~ 21:00, 금천구청 대강당(12층)

□ **참 석 자** : 약 160여명

(금천구협치회의 위원 및 확대위원, 주민참여예산위원, 중간지원조직, 일반주민, 유관부서 등)

□ **주요내용**

○ 지역사회 현황조사 및 2020년 지역사회혁신계획 제안사업 발표

○ 제안사업 우선순위 선정 및 민·관 협치 미래 방향성 의제 토론

4-2 공론장 진행 사항

[1부 : 제안 사업 발표] ⇒ 총 21개 사업, 1,273,850천원 발표

□ **분과별 제안사업 발표**

○ 발표자 및 발표방법: 협치조정관이 분과사업 총괄 발표

분과명	비 전	주요 사업명	소요예산 (총 500,000천원)	추진부서	비고
교육·문화 분과	어린이, 청소년이 안전한 금천	마을과 함께해요 초등 돌봄	20,000천원	교육지원과	
		야간자율학습 학생들의 안전을 위한 고성능 CCTV 설치	30,000천원	마을자치과	
도시환경·안전분과	환경생태 도시 금천	미세먼지로부터 우리 마을 지키기	15,000천원	환경과	
		일회용 비닐봉투 없는 우리 마을	35,000천원	청소행정과	
복지·건강 분과	턱이 없는 금천	공립작은도서관과 함께하는 턱이 없는 금천	10,000천원	문화체육과	
		턱이 없는 우리 모두의 공원 (공원 환경 개선사업)	30,000천원	공원녹지과	
		시각언어로 말해요, 역지사지금천 (수어심화교육)	10,000천원	어르신 장애인과	
주민자치·기획분과	협치역량 강화 금천	자치 공론장	25,000천원	마을자치과	
		교육을 통한 협치학교	275,000천원		
청년·경제 일자리분과	청년과 함께 성장하는 금천	일과 사람이 오가는 거리	50,000천원	마을자치과	

□ **시민참여예산(지역참여형) 사업 발표**

○ 발표자 및 발표방법 : 예산팀장이 1차 선정된 11개 사업 총괄 발표

선정 순위	사업명	선정금액 (총 773,850천원)	추진부서
1	산책할 수 있는 공원으로 바꿔주세요	50,000천원	공원녹지과
2	점점 더 예뻐져라, 금천구	160,000천원	도로과
3	어르신 바리스타 전문가 양성	30,000천원	어르신장애인과
4	마을버스 정류소 BIT 설치	90,000천원	교통행정과
5	안전한 인도 만들기	156,000천원	도로과(교통행정과)
6	조쿠나! 어른이 놀이터	100,000천원	공원녹지과
7	경로당 컬러링 프로그램	7,000천원	어르신장애인과
8	이웃과 이웃이 이웃을 돕는 문화프로그램	50,000천원	어르신장애인과
9	내외국인 어르신이 함께하는 여가복지 증진 프로그램	20,000천원	여성가족과
10	청년의 소리를 들어주세요! “청춘노리” 뮤지컬 공연단	36,850천원	아동청년과
11	안양천 모기 및 벌레 박멸 작전	74,000천원	건강증진과

[2부 : 테이블 토론 및 질의응답, 우선순위 선정]

□ **사전조사 결과보고 및 토론 규칙 안내(19:10~ 19:30) : 20분**

○ 사전조사 결과 발표(토론진행기관)

- 토론진행기관에서 공론장 개최 1주 전 유선으로 사전조사 (인구통계, 협치 인식조사) 등을 실시하고 그 결과를 보고

□ **정책 둘러보기(19:30 ~ 19:40) : 10분**

○ 1부에 발표한 제안사업을 자유롭게 둘러볼 수 있도록 행사장 뒤편에 정책 홍보 터널(X배너 형태의 제안사업 홍보물) 마련

- 정책 홍보 터널은 6. 19(수) ~ 6. 24(월) 오전까지 구청 1층 로비에 전시하여 더 많은 주민들과 공유

□ **테이블별 토론 및 우선순위 선정(19:40 ~ 20:50) : 70분**

○ 원탁토론 : ‘가장 먼저 시작해야할 민관협치 사업과 그 이유는?’

- 각 테이블별로 토론을 실시하되 퍼실리테이터 주도로 사업 선정의 이유까지 토론하여 미래 의제를 도출

○ 우선순위 투표 및 민관협치의 미래 방향성 의제 투표 및 결과발표

4-3 우선순위 선정 결과

1) 금천구협치회의 분과별 사업

순위	사업명	추진분과	선정금액 (천원)	추진부서	득표
9개 사업			225,000		
1	자치공론장	주민자치·기획분과	25,000	마을자치과	13
2	일과 사람이 오가는 행복한 거리	청년·경제일자리분과	50,000	마을자치과	12
3	어두운 하굣길 안전하게 지켜주세요	교육·문화분과	30,000	마을자치과	11
4 (동점)	마을과 함께해요, 금천형 돌봄 모델 구축	교육·문화분과	20,000	교육지원과	10
4 (동점)	일회용 비닐봉투 없는 우리마을	도시환경·안전분과	35,000	청소행정과	10
6	턱이 없는 우리 모두의 공원	복지·건강분과	30,000	공원녹지과	7
7	미세먼지로부터 우리 마을 지키기	도시환경·안전분과	15,000	환경과	5
8	공립작은도서관과 함께하는 턱이 없는 금천	복지·건강분과	10,000	문화체육과	2
9	시각언어로 말해요, 역지사지 금천	복지·건강분과	10,000	어르신 장애인과	0

2) 시민참여예산 사업

순위	사업명	추진분과	선정금액 (천원)	추진부서	득표
11개 사업			773,850		
1	마을버스 정류소 BIT설치	도시환경·안전분과	90,000	교통행정과	상위 (19)
2	안전한 인도 만들기	교육·문화분과	156,000	도로과	상위 (18)
3	안양천 모기 및 벌레 박멸 작전	도시환경·안전분과	74,000	건강증진과	상위 (15)
4	산책할 수 있는 공원으로 바꿔주세요	도시환경·안전분과	50,000	공원녹지과	상위 (11)

5	점점 더 이뻐져라, 금천구	도시환경·안전분과	160,000	도로과	상위 (10)
6	이웃과 이웃이 이웃을 돕는 문화프로그램	주민자치·기획분과	50,000	어르신 장애인과	하위 (23)
7	조쿠나! 어른이 놀이터	복지·건강분과	100,000	공원녹지과	하위 (17)
8	청년의 소리를 들어주세요! “청춘노리” 뮤지컬 공연단	청년·경제일자리분과	36,850	아동청년과	하위 (9)
9	어르신 바리스타 전문가 양성	청년·경제일자리분과	30,000	어르신 장애인과	하위 (8)
10 (동점)	경로당 컬러링 프로그램	복지·건강분과	7,000	어르신 장애인과	하위 (6)
10 (동점)	내외국인 어르신이 함께하는 여가복지 증진 프로그램	복지·건강분과	20,000	여성가족과	하위 (6)

□ 행사사진

5 2019. 숙의 공론장 운영 주요 내용

☞ **민·관 협치, 관·관 협업회의 등 총 93회, 1,567명 참여**

연번	일시	협치 협업 대상	인원	장소	주요내용
1	19.01.07(월)	금천구청 에코교실	14	에코교실	2019년 지역사회혁신계획 사업 추진 관련
2	19.01.11(금)	도시환경·안전분과, 서울전파관리소	6	서울전파관리소	공중선 정비 관련 사업 추진 관련
3	19.01.16(수)	금천구 협치회의 분과위원장	14	관내식당	공중선 정비 관련 진행 사항 공유 및 주민 협조 방안 논의
4	19.01.17(목)	복지·건강 분과 2019-1차	14	에코교실	2019년 분과 추진사업 관련 담당부서 설명 및 의견 청취
5	19.01.23(수)	청년경제 일자리분과 2019-1차	16	독산3동 주민센터	독산로 보행환경 개선 임대공간(2호점) 운영 회의
6	19.01.25(금)	주민자치·기획분과 2019-1차	8	세미나실	2019년 분과 추진사업 관련 담당부서 설명 및 의견 청취
7	19.01.30(수)	금천구 협치회의	22	기획상황실	금천구 무선기지국 환경친화 디자인 적용대상 조사자료 제출 관련 및 2019 지역사회혁신계획 예산변경 승인, 금천구협치회의 확대회의 신규위원 위촉
8	19.01.30(수)	청년경제 일자리분과 2019-2차	8	마을자치과	독산로 보행환경 개선 사업 2호점 지속 운영 방안 논의
9	19.01.30(수)	주민자치·기획분과 2019-2차	5	기획상황실	2019 워크숍 진행 방안 논의
10	19.01.31(목)	군포시 벤치마킹	5	마을자치과	군포시 협치 신규 추진 관련 벤치마킹 방문
11	19.02.08(금)	서울시, 금천구협치 추진단	6	다목적실	금천구협치 진단 및 컨설팅
12	19.02.14(목)	복지·건강 분과 2019-2차	12	다목적실	장애인식개선 사업 관련 수행기관 사업 방향 논의

13	19.02.15(금)	금천구협치회의 및 확대회의 위원, 직원	31	안양블루몬테	협치, 다시보고 멀리보다 - 협치 전반에 대한 평가와 문제점에 따른 개선방안 토론, 협치회의 운영세칙 논의를 위한 설문조사
14	19.02.20(수)	융합분과 (복지·건강, 청년경제 일자리 분과)	25	다목적실	함께하는 우리, 내일로가는 50+세대 공모 관련 신청 단체 사업 계획서 검토 및 각 분과별 추진 사항 논의
15	19.02.26(화)	도시환경·안전분과, 서울전파관리소	8	기획상황실	무선기지국 환경친화 디자인 적용 대상 관련 전파관리소 사업 설명
16	19.03.04(목)	금천구 협치회의 분과위원장	12	관내식당	금천구 민관협치 활성화를 위한 기본계획 논의
17	19.03.05(화)	교육·문화 분과 2019-1차	12	세미나실	2019년 분과 추진 사업 관련 담당부서 설명 및 분과위원 의견 청취 2020년 분과 비전 수립 및 의제 발굴
18	19.03.06(수)	도시환경·안전분과 2018-1차	15	평생학습관 제2강의실	2019년 분과 추진사업 관련 담당부서 설명 및 의견 청취
19	19.03.07(목)	주민참여예산위원회&금천구협치회의임원	6	관내식당	2019 구단위계획형 시민참여예산 추진 관련 논의
20	19.03.11(월)	주민자치·기획분과 2019-3차	11	다목적실	2019년 분과 추진사업 관련 담당부서 설명 및 의견 청취 2020년 분과 비전 수립 및 의제 발굴
21	19.03.12(목)	복지건강분과, 독산2동 주민	25	독산2동 주민센터	'공원의 턱이 없는 금천' 사업 관련 주민설명회 및 숙의 공론
22	19.03.13(월)	청년경제 일자리분과 2019-3차	20	독산3동 주민센터	임대공간 2호점 운영회의 2020년 분과 비전 수립 및 의제발굴
23	19.03.18(월)	복지·건강 분과 2019-3차	10	세미나실	2020년 분과 비전 수립 및 의제발굴
24	19.03.18(월) ~03.21(목)	협치 현황조사	47	세미나실	협치현황조사 FGI·IDI 인터뷰
25	19.03.22(금)	주민자치·기획분과 2019-4차	10	세미나실	2020년 분과 비전 수립 및 의제발굴

26	19.03.26(화)	금천구협치 회의, 주민참여예산위원회	20	구의회 대회의실	2019년 구단위계획형 시민참여예산 추진 관련
27	19.04.02(화)	복지·건강 분과 2019-4차	10	평생학습관 제2강의실	2020년 분과 사업 세부계획 논의
28	19.04.03(수)	청년·경제 일자리분과 2019-4차	8	청춘뻘-딩	2020년 분과 비전 수립 및 의제발굴 관련
29	19.04.04(목)	도시환경·안전분과 2019-2차	10	에코교실	2020년 분과 비전 수립 및 의제발굴
30	19.04.04(목)	도시환경·안전분과, 시흥4동 주민	30	시흥4동 주민센터	싱크홀로 위험한 골목길 주민 공감으로 살리기 주민설명회 개최
31	19.04.08(화)	교육·문화 분과 2019-2차	10	다목적실	2020년 분과 사업 세부계획 논의
32	19.04.12(금)	주민자치·기획분과 2019-5차	9	다목적실	2020년 분과 의제발굴 및 사업계획
33	19.04.17(수)	서울시, 금천구협치 추진단	6	마을자치과	금천구협치 진단 및 컨설팅 , 지역사회혁신계획 기본계획 수립을 위한 질의응답
34	19.04.29(월)	교육·문화 분과 2019-3차	11	세미나실	2020년 지역사회혁신계획 분과 사업 세부 논의
35	19.04.30(화) ~05.01.(수)	금천구협치 회의, 주민참여 예산위원회, 금천구협치 추진단	35	서울시 서천연수원	(합동워크숍)주민참예예산제 돌아보기, 협치와의 융합과제 살펴보기
36	19.05.08(수)	금천구협치 회의 분과위원장, 자문위원	10	다목적실	금천구 민관 협치 활성화 기본계획 비전과 목표, 추진과제 논의
37	19.05.09(목)	도시환경·안전분과 2019-3차	10	세미나실	2020년 지역사회혁신계획 분과 사업 의제 발굴

38	19.05.10(금)	주민자치· 기획분과 2019-6차	8	세미나실	2020년 지역사회혁신계획 분과 의제 논의
39	19.05.14(화)	청년·경제 일자리분과 2019-5차	11	세미나실	2020년 지역사회혁신계획 분과 비전 및 사업 의제 논의
40	19.05.14(화)	일반 주민	14	평생학습관 제1강의실	협치의 의미와 필요성 이해 (강사: 조철민 박사)
41	19.05.15(수)	금천구협치 회의 분과위원장, 자문위원	10	다목적실	금천구 민관 협치 활성화 기본계획 추진과제 논의 지역사회 협치 현황조사 최종보고서 검토
42	19.05.16(목)	일반 주민	15	평생학습관 제1강의실	사례를 통한 민관협치의 이해 (강사: 최승국 대표)
43	19.05.17(금)	일반 주민	13	평생학습관 제1강의실	협력적 논의를 돕는 퍼실리테이터 교육 (강사: 전상희 대표)
44	19.05.21(화)	복지·건강 분과 2019-5차	11	세미나실	2020년 지역사회혁신계획 분과 의제 확정 및 세부 논의
45	19.05.23(목)	금천구협치 회의 분과위원장, 구청장, 금천구협치 추진단	12	구청장실	지역사회 협치 현황조사 용역보고회
46	19.05.24(금)	금천구협치 회의 분과위원장, 자문위원	9	세미나실	금천구 민관 협치 활성화 기본계획 추진과제 논의
47	19.05.24(금)	주민자치· 기획분과 2019-7차	10	세미나실	2020년 지역사회혁신계획 분과 의제 세부 논의
48	19.05.30(목)	금천구협치 회의	27	기획상황실	2기 금천구협치회의 위촉식 및 금천구협치회의 제2차 정례회 개최

49	19.05.31(금)	마을자치과, 교육지원과	5	마을자치과	2020년 지역사회혁신계획 초등 돌봄 사업 구축 관련 부서 협업회의
50	19.06.05(수)	금천구협치 회의 분과위원장	9	세미나실	나풀나풀 협치론장 개최 관련, 운영협의체 신설 및 운영 관련
51	19.06.07(금)	청년·경제 일자리분과 2019-6차	20	독산3동 주민센터	임대공간2호점 운영 종료에 따른 운영회의, 금천구협치회의 2기 출범, 2020년 의제 확정
52	19.06.07(금)	도시환경· 안전분과 2019-4차	11	세미나실	금천구협치회의 2기 출범, 2020년 의제 확정
53	19.06.10(월)	복지·건강 분과 2019-6차	8	평생학습관 제3강의실	금천구협치회의 2기 출범, 2020년 의제 확정
54	19.06.11(화)	교육·문화 분과 2019-4차	7	에코교실	금천구협치회의 2기 출범, 2020년 의제 확정
55	19.06.13(목)	주민자치· 기획분과 2019-8차	8	세미나실	금천구협치회의 2기 출범, 2020년 의제 확정
56	19.06.24(월)	금천구협치 회의, 주민참여 예산위원회, 금천구 관내 주민	121	금천구청 대강당	2020년 지역사회혁신계획 수립을 위한 의제 토론 및 우선순위 선정
57	19.06.28(금)	복지·건강 분과 2019-7차	8	세미나실	2019.협치론장 결과에 따른 분과 의제 논의
58	19.07.02(화)	금천구협치 회의, 주민참여 예산위원회	21	평생 학습관 1강의실	2020 시민참여예산 제안사업 최종 확정 관련 합동회의
59	19.07.08(월)	금천구협치 회의	27	금천구청 기획상황 실	금천구 민관협치 활성화 기본계획(안) 및 2020년 지역사회혁신계획 (구단위계획형 시민참여예산)(안) 의결

60	19.07.22(월)	금천구협치 회의 분과위원장	8	금천구청 다목적실	임대공간 2호점 운영주체 선정 심사
61	19.07.26(금)	금천구협치 회의 협의조정위원	7	금천구청 세미나실	2020. 지역사회혁신계획(안) 협의조정 관련 사전회의
62	19.07.29(월)	청년·경제 일자리분과 2019-7차	11	금천구청 세미나실	임대공간 2호점 운영주체 선정 안내 및 운영협약서 검토
63	19.07.29(월)	금천구협치 회의 협의조정위원	10	서울시청	2020. 지역사회혁신계획(안) 협의조정 회의
64	19.07.31(수)	금천구협치 회의 운영협의체 2019-1차	12	평생 학습관 2강의실	지역사회혁신계획 협의조정 결과 공유 및 임대공간 2호점 운영, 운영세칙 관련 논의
65	19.08.05(월)	청년·경제 일자리분과 2019-8차	10	금천구청 에코교실	임대공간 2호점 운영주체의 사업포기에 따른 운영 관련 논의
66	19.08.06(화)	복지·건강 분과 2019-8차	11	금천구청 에코교실	2019. 지역사회혁신계획 분과 추진 사업 관련 회의(공원의 턱이 없는 금천)
67	19.08.14(수)	금천구협치 회의 복지건강분과	5	독산2동 주민센터	무지개어린이공원 내 휠체어그네 이용 관련 대책회의
68	19.08.22(목)	금천구협치 회의 복지건강분과, 독산4동 주민	26	독산4동 주민센터	정심초등학교 통학로 개방형울타리 설치 관련 주민설명회
69	19.08.30(금)	복지·건강 분과 2019-9차	10	금천구청 세미나실	2019. 지역사회혁신계획 분과사업 추진 논의
70	19.09.06(금)	청년·경제 일자리분과 2019-9차	11	금천구청 다목적실	독산로 보행환경 개선사업 2·3호점 운영방안 논의
71	19.09.24(화)	마을자치과, 공원녹지과, 시니어클럽	13	무지개 어린이 공원	휠체어그네 관리자 교육 및 현장 문제점 검토
72	19.09.26(목)	청년·경제 일자리분과 2019-10차	11	금천구청 마을자치과	독산로 보행환경 개선사업 2·3호점 운영관련 논의

73	19.09.30(월)	금천구협치 회의 운영협의체 2019-2차	13	금천구청 에코교실	서울시 금천구 민관협치 활성화를 위한 운영세칙 및 워크숍 개최 관련 논의
74	19.10.08(화)	금천구협치 회의 운영협의체 2019-3차	9	무지개어린이공원, 문교초	협치 사업 진행 상황에 따른 현장 방문
75	19.10.10(목)	청년·경제 일자리분과 2019-11차	11	금천구청 에코교실	임대공간 3호점 모집공고(안) 논의 및 사연있는 세탁소(분과추진사업) 공유
76	19.10.11(금)	주민자치·기획분과 2019-9차	10	금천구청 에코교실	분과 추진 사업 및 협치워크숍 추진 안 공유
77	19.10.14(월)	복지·건강 분과 2019-10차	9	평생 학습관 3강의실	분과 추진 사업 및 협치워크숍 추진 안 공유
78	19.10.17(목)	도시환경·안전분과 2019-5차	9	금천구청 세미나실	분과 추진 사업 및 협치워크숍 추진 안 공유
79	19.10.21(월)	교육·문화 분과 2019-5차	10	금천구청 세미나실	분과 추진 사업 및 협치워크숍 추진 안 공유
80	19.10.30(수)	금천구협치 회의 및 확대회의 위원, 직원	27	곤지암리조트	서울시 민주주의위원회 운영방향 및 협치분과별 추진사항 공유 & 힐링워크숍(화담숲 체험)
81	19.11.07(목)	청년·경제 일자리분과 2019-12차	10	너랑나랑 까페	독산로 보행환경개선 임대공간 3호점 운영관련 논의 및 임대공간 2호점 추진방향 공유
82	19.11.12(화)	직원	18	평생 학습관 1강의실	사례를 통한 민관협치의 이해 (강사 : 최승국 대표)
83	19.11.18(월)	복지건강분과 위원, 장애 관련 복지기관 시설 및 기관 관계자	50	평생 학습관 3강의실	장애 관련 복지기관 및 시설의 역할 및 장애인식 개선을 위한 토론회
84	19.11.19(화)	직원	10	평생 학습관 1강의실	소통매개자로서의 퍼실리테이션 (강사 : 전상희 대표)

85	19.11.20(수)	금천구협치회의 위원, 주민자치회 위원	149	금천구청 대강당	주민자치회 출범 1기를 마무리하며 각 동 주민자치회가 돌아보는 시간을 통해 앞으로 나아가야 할 방향 숙의 공론
86	19.11.25(월)	5급 이상 직원	57	금천구청 기획상황실	서울민주주의위원회가 가는 길
87	19.12.04(수)	금천구협치회의 신규 위원	11	금천1번가	금천구 협치 3개년 기본계획 및 앞으로 협치가 나아가야 할 방향에 대한 교육
88	19.12.04(수)	교육·문화 분과 2019-6차	10	기획예산과	2019 지역사회혁신계획 분과 사업 최종 공유 및 평가회의
89	19.12.11(수)	도시환경·안전분과 2019-6차	9	금천구청 세미나실	2019 지역사회혁신계획 분과 사업 최종 공유 및 평가회의
90	19.12.11(수)	복지·건강 분과 2019-11차	9	금천구청 세미나실	2019 지역사회혁신계획 분과 사업 최종 공유 및 평가회의
91	19.12.12(목)	주민자치·기획분과 2019-10차	12	금천구청 세미나실	2019 지역사회혁신계획 분과 사업 최종 공유 및 평가회의
92	19.12.19(목)	금천구협치회의	26	기획 상황실	금천구 민관협치 활성화를 위한 운영세칙(안) 의결 및 2019년 금천구협치회의 활동 보고
93	19.12.23(월)	청년경제일자리분과 위원, 독산3동 주민자치회	37	마을꽃집 'F.B.I'	독산로 보행환경 개선사업 임대공간 3호점 개소